Jaargang 26 Nummer 1

Drieklank

Wijkblad van Geloofsgemeenschap De Drie Ranken
September 2020

activiteiten kalender middenin!

De Drie Ranken

Thema: Op Goed vertrouwen

Inhoud

Thema: Op Goed vertrouwen

Redactie	**2**
Meditatie	3
Startzondag	3
Kerkenraad	4
Afscheid	**4**
Een week op Lesbos	5
Pastoraat	**6**
Kledingbank	7
De Vuurplaats	**8-9**
Op de bonnefooi	9
Ziekenzegen	9
Kerkrentmeesters	**10**
Activiteitenkalender	11-14
Ida Vis	15
Column 'In gesprek'	**16-17**
Tuin	**17**
Cor Traarbach	18
Jos Diependaal	19
Overstap	**19**
Kerkwijzer	**20-21**
Rooster vieringen	**22**

Van de redactie

Dit nieuwe seizoen starten we met een wat gewijzigde opzet. De aparte Vonc folder en de jaargids zijn in Drieklank geïntegreerd.

In het midden treft u nu een activiteitenkalender aan, bedoeld voor kortlopende activiteiten. Met meer ruimte dan voorheen in de wat beknopte wie, wat, wanneer pagina's. En ik moet zeggen: het ruime aanbod geeft aan dat we er weer zin in hebben.

Achterin vindt u de Kerkwijzer met de contactgegevens van de diverse doorlopende kerkelijke activiteiten en groepen en besturen. Daarin zijn ook de Nootjes opgenomen die voorheen in de kolom hiernaast stonden.

Het thema: 'Op Goed vertrouwen' komt op veel plaatsen terug. In interviews, reis en bezoekverslagen, en columns. In deze tijd wanneer mensen elkaar al verontrust aankijken als er één hoest of niest, en elkaars nabijheid opzoeken botst met de anderhalve-meter-samenleving, is vertrouwen voor velen een uitdaging.

Een uitdaging waarbij we wel een steuntje in de rug kunnen gebruiken, en soms misschien wel weer een duwtje. Ik hoop dat Drieklank daarin tot inspiratie mag zijn!

Gert Jan Luiten

...er wacht mij een nieuwe uitdaging...
Gertrudeke neemt afscheid, pag. 4

Als we het kamp binnenkomen staan honderden vrouwen en kinderen roepend te dringen bij een smalle poort. 'Daar worden inentingen gegeven' wordt ons verteld. De aanblik knijpt je de keel dicht.
Ad op Lesbos, pag. 5

Voor ik binnenstap spreek ik (in het Engels) een man uit Venezuela, die blij op de fiets stapt met kleding en schoenen voor vrouw en kinderen. 'Nice people over there', roept hij me toe…
Willem bij de Kledingbank, pag. 7

...het online aanbieden van Het Kleine Vuur en Het Open Vuur bleek een gouden greep. Op enig moment waren er meer dan 1500 bezoekers en toen… knalde de website eruit!
Mariska over De Vuurplaats, pag. 8

Er is een lied met die ene regel die mij erg aanspreekt: "Lieve Heer, Gij zegt kom en ik kom".
Hans interviewt Ida, pag. 15

Dank je wel dat je deze serie over veelkleurigheid gestart bent. Janny en ik hadden een goed gesprek erover.
Hans in reactie op Marius, pag. 16

Nu komt de vraag aan u, met of zonder groene vingers…
Jenny over de tuin, pag. 17

Dan doe je wel een schietgebedje…
Gert Jan interviewt Cor, pag 18

...als de zon met de lampionnen speelt word je er vrolijk van, de bezoeker van De Eglantier wordt een hart onder de riem gestoken…
Hans interviewt Jos, pag. 19

Colofon

Drieklank is een uitgave van de geloofsgemeenschap De Drie Ranken. Het blad verschijnt 5 maal per jaar en wordt gratis verspreid. Vrijwillige bijdragen om dit blad mogelijk te maken kunnen worden overgemaakt op rekening NL25 INGB 0007 6579 14 tnv Drieklank te Apeldoorn. Daarnaast worden advertenties geplaatst. Meer informatie ✉ drieklank@3ranken.nl

Redactie: Hans Hase, Hans Hulst, Gert Jan Luiten, Willem Olierook, Bert Scherpenzeel, Gerard van Straaten, Cor Traarbach, Ad Wijlhuizen.

Kopij volgend nummer uiterlijk **vrijdag 16 oktober 2020** voor 24.00 uur aanleveren via ✉ **drieklank@3ranken.nl**
Tekst svp niet opmaken en gebruik als bestandsnaam 2010+onderwerp artikel. Illustraties apart meesturen. Drieklank verschijnt dan 7 nov, voor de periode tot eind januari 2021.

Meditatie: Op Goed vertrouwen

De woorden van ons nieuwe jaarthema 'Op goed vertrouwen' geven op zijn minst te denken. Zeker in het licht van de bewogen tijd waarin wij leven. Een tijd waarin veel van wat zeker leek ineens onzeker is geworden. Waarin veel aan het schuiven is gegaan. Waarin niets meer lijkt te zijn wat het was. Het diepste wordt de crisis waarin wij ons bevinden waarschijnlijk gepeild in de verwoestijning van vertrouwen. En dat is als wij eerlijk zijn niet verwonderlijk bij alles wat er gebeurt en wat ons overkomt.

Vertrouwen. Iedere keer weer voltrekt zich weer het wonder: mensen schenken elkaar vertrouwen, schenken zich aan elkaar. Ondertussen duikt wel iedere keer dat woord wantrouwen op in onze tijd. Deskundigen zeggen dat onze cultuur een 'cultuur van argwaan' is geworden. Bijna iedereen kan zich daarbij spontaan wel iets voorstellen. Je hoeft maar te denken aan het grote aantal sloten waarmee mensen hun deuren sluiten. Er bestaat zelfs zoiets als een veiligheidsindustrie. Met heimwee denken we aan het zgn. 'touwtje van Terlouw'. Het touwtje dat vroeger uit de brievenbus hing en waarmee je van buitenaf een deur kon openen zonder een sleutel.

Die tijd lijkt voltooid verleden. Wantrouwen zit nu in de lucht. Uiteraard heeft onze tijd daar niet het patent op. Maar alles lijkt erop dat de argwaan, het wantrouwen zich in onze tijd sterker dan ooit heeft gemaakt. De Vlaamse psychiater Damiaan Denys schrijft dit wantrouwen toe aan het gegeven dat we gewend waren alles onder controle te hebben, tot in details alles te beheersen en te plannen en dat dat ineens helemaal op losse schroeven is komen te staan. We zijn op een grens van maakbaarheid en beheersbaarheid gestuit. Het vertrouwen heeft daardoor bij velen een forse deuk opgelopen. De vraag is hoe wantrouwen weer kan ombuigen naar vertrouwen. Wat is daar voor nodig.

Op deze vraag is geen simpel en eenduidig voor iedereen passend antwoord mogelijk. Als geloofsgemeenschap zoeken wij het antwoord in de Schrift. Elke zondag weer opnieuw spellen wij de woorden van de bijbel. Horen we naar de stemmen die daar klinken. De afgelopen maand augustus klonk elke zondag de stem van Paulus. Die moeilijke Paulus. En toch is wat hij schrijft nog zo actueel en relevant. De theologie van Paulus kun je opvatten als een vertaling van het kruis en de opstanding van Christus in een theologie van grondvertrouwen. Grondvertrouwen in de onvoorwaardelijke genade van God. En dat grond-vertrouwen noemt hij geloof. Geloven is dus ten diepste vertrouwen. Laten we in het nieuwe kerkelijke seizoen dat voor ons ligt dat grondvertrouwen met elkaar voeden in ons vieren, leren en dienen. In geloof, hoop en liefde.

Henri ten Brinke

STARTZONDAG 20 september: Op Goed vertrouwen!

'OP GOeD VERTROUWEN' luidt ons nieuwe jaarthema. Je moet maar durven in tijden van Corona om met zo'n thema aan te komen. En dan ook nog een startzondag? Is dat niet onverantwoord? Wij denken dat het belangrijk is om toch een startmoment te kiezen, natuurlijk anders dan andere jaren, maar toch! Zondag 20 september willen we een programma voorschotelen dat geheel en al volgens de richtlijnen veilig is. Op dit moment denken we nog hard na over de wijze waarop we dat kunnen doen, en de plek (of plekken) waar dat kan plaatsvinden. Informatie wordt gegeven via de website, weekbrief en de (digitale) kerkdiensten. Reserveer alvast zondagochtend 20 september: tussen 9.00 en 13.00 uur… ergens daartussen zullen we elkaar weer ontmoeten! Heel graag tot dan!

Ad Wijlhuizen

Van de Kerkenraad: Een nieuw seizoen & afscheid van Gertrudeke vd Maas

Wat hebben we een raar en hectisch seizoen achter de rug. Een seizoen dat leek te gaan staan in het teken van de afronding van de nieuwbouw en een groots openingsfeest van de nieuwe De Drie Ranken.
Maar hoe anders werd het: na het uitstel van de openingsweek volgde door de corona-uitbraak al snel een zeer beperkte mogelijkheid voor ontmoeten en vieren. En zo werd de periode van maart tot de zomer gekenmerkt door afstand houden, hygiënemaatregelen, discussies over wat wel en niet kan of mag en over hoe we toch zo goed mogelijk geloofsgemeenschap kunnen zijn met deze beperkingen.

In juli kwam er gelukkig wat meer ruimte. We mogen met meer mensen de viering bezoeken, kunnen weer zingen en door de week is er ruimte voor ontmoeting. We hopen van harte dat dit zo doorzet, hoewel nu (half augustus) de situatie alweer wat onzekerder lijkt te worden. Toch is op dit moment de planning om vanaf 6 september de vieringen weer op zondag te laten plaatsvinden. U heeft inmiddels vast gemerkt of dat gelukt is! De Beeld & Geluidgroep heeft het mogelijk gemaakt om de viering te live-streamen op internet, en daarom kunt u dus thuis meevieren als u niet in de kerk aanwezig bent. Wat blijft is dat u zich moet aanmelden voor de vieringen en dat koffiedrinken na de viering met maximaal 40 mensen mogelijk is. Elders in deze Drieklank en wekelijks in onze weekbrief, kunt u lezen hoe dat praktisch verder georganiseerd wordt.

Voor komend seizoen is het afwachten wat er allemaal mogelijk wordt. Natuurlijk zien we er naar uit om weer groepen op te starten, ontmoetingen mogelijk te maken, koren te laten zingen. We zullen zien wat er allemaal mogelijk blijkt.

Zoals u hieronder kunt lezen zal het seizoen in elk geval in het teken staan van het afscheid van ds. Gertrudeke van der Maas. Na vijftien jaar trouwe dienst in onze wijk gaat zij een nieuwe uitdaging aan als diaconaal ondernemer voor heel Apeldoorn. We gunnen haar van harte deze nieuwe uitdaging en zijn blij dat we elkaar nog blijven tegenkomen als gemeentelid en als drijvende kracht achter onze pioniersplek De Vuurplaats. Maar wat zullen wij haar gaan missen! Op het moment van schrijven is nog niet precies duidelijk wanneer zij in dienst van de Centrale Diaconie zal treden maar wij verwachten dat dit begin november zal zijn. Hoe we afscheid gaan nemen moeten we nog bedenken, maar wel is inmiddels bekend dat de afscheidsviering op 25 oktober zal worden gehouden in een Open Kring en Lichtboot Viering. Via weekbrief en website houden we u verder op de hoogte, ook indien de datum toch nog mocht veranderen.

Gezien de tekorten op onze meerjarenbegroting zullen we niet direct op zoek gaan naar een vervanger, maar de acute gaten die vallen bij de jeugd zullen we zeker snel proberen op te lossen. Tijdens het traject Visie2030 is al uitgebreid nagedacht over hoe we onze geloofs-gemeenschap beter kunnen organiseren. Door de acute drukte rond de verbouwing is de uitwerking van de plannen op een laag pitje komen te staan, maar reken erop dat we daar nu versneld mee aan de gang willen gaan!

We hopen en verwachten dat we dit seizoen elkaar weer vaker zullen treffen en spreken. Daar zien we naar uit. Zo gaan zowel De Drie Ranken als Gertrudeke een nieuw seizoen, een nieuwe toekomst in, Op Goed vertrouwen!

Han Brinkhuis, Adriaan de Putter

Afscheid als wijkpredikant

'Lieve mensen van God', zo spreek ik u als geloofsgemeenschap al bijna vijftien jaar heel graag aan in de vieringen. Omdat ik ieder van u zie als Gods geliefde mens en ik van harte hoop dat u dat zelf ook zo ervaart… Het geeft mij een sterke en vreugdevolle basis in mijn leven mijzelf zo te kunnen zien.
Het is tijd voor een mededeling: er wacht mij een nieuwe uitdaging… De Centrale Diaconie van de Protestantse Gemeente Apeldoorn zoekt een diaconaal ondernemer om het sociale gezicht van de kerk in Apeldoorn meer op de kaart te zetten. Ik voel me geroepen om mij daarvoor in te zetten als diaconaal predikant. De Centrale Diaconie is daar blij mee.

Wat betekent dit?
- Praktisch: dat er nog een aantal formele zaken moeten worden besloten in de Algemene Kerkenraad en andere kerkelijke organen. De zaak is daarmee nog niet beklonken, maar de verwachting is niet dat er een kink in de kabel komt.
- Dat betekent dat ik als wijkpredikant afscheid van u zal gaan nemen, ergens in het najaar. Als de datum bekend is, zal die worden gecommuniceerd via website en weekbrief en de Facebookpagina.
- Wel zal ik verbonden blijven aan pioniersplek de Vuurplaats voor 9 uur in de week. En zo zal u mij in dit huis ook aan het werk zien, betrokken op de jongere generaties.
- En ook zal ik met plezier lid blijven van deze prachtige geloofsgemeenschap, maar dus niet meer als wijkpredikant, maar als gemeentelid.

Ik ben een dankbaar mens: dat ik de afgelopen vijftien jaar van u en jou de ruimte heb gekregen om met mijn geloof en mijn talenten en tekortkomingen mij als predikant voor deze mooie geloofsgemeenschap in te zetten. Tot zover voor nu. Later volgt meer.

ds. Gertrudeke van der Maas

Een week op Lesbos

Ik heb het dunne zakboekje van de griekse filosoof Epictetus bij me als ik naar Lesbos afreis. Het bevat, zo belooft het, wenken voor een evenwichtig leven. Zijn openingszin: 'Al wat bestaat is in twee categorieën te verdelen: de ene valt binnen ons bereik, de andere niet.' Over die laatste zouden we ons dan ook geen zorgen moeten maken meent hij. Het lijkt me even heerlijk als onmogelijk.

Terwijl de publieke opinie opgeslokt wordt door de berichten over Covid 19, bezoek ik samen met onze zoon Jesse twee vluchtelingenkampen op het Griekse eiland Lesbos. We doen dat als vrijwilliger voor de organisatie 'Because We Carry' (BWC). Deze werkt sinds haar oprichting in 2015 met teams van vrijwilligers die wekelijks worden uitgezonden en ingezet. Wij maken deel uit van team 249. We zijn met vijf.

Na een Corona test mogen we dan eindelijk aan het werk. Elke ochtend brengen we ontbijt rond in het kleinere kamp Kara Tepe, dicht tegen de hoofdstad Mytilini aan. Daar worden zo'n 1200 vluchtelingen opgevangen in een redelijk goed verzorgde omgeving. Dit kamp is dan ook bedoeld voor de meer kwetsbaren. Kara Tepe vormt een soort dorp, opgebouwd uit ISO-boxen (containers met een raam en deur), waar men, als er geen corona is, vrijelijk in en uit mag. Iedereen is in afwachting van 'papieren' die toestemming moeten verlenen om door te reizen naar het vasteland. Sommigen die wij spreken zijn al meer dan twee jaar in afwachting van het benodigde. Eenmaal in Athene, volgt, zo begrijpen we, voor velen een nieuwe beproeving. Daar moet men een werkvergunning aanvragen en huisvesting zien te regelen. Velen belanden daar weer op straat.

Wij laden elke ochtend de bananen in, de groentes, het brood, wat noten en yoghurt. Deur aan deur geven we het af aan soms schuchtere dan weer open handen en gezichten. We doen mee met de sportuurtjes samen met Hamid, de worstel-coach uit Afghanistan, en hangen wat rond met de gasten bij de barbershop waar mannen en een enkele vrouw een kappersopleiding krijgen. Iets verderop is het thee-huis, opgezet door BWC en gerund door de bewoners zelf. Want ook dat hoort bij hun filosofie: de dingen doe je samen. Elders op het eiland staat een enorme container met duizenden in Nederland verzamelde rugzakjes: gevuld met wat speelgoed, bedoeld voor de kinderen. Wij sorteren ze op leeftijd en brengen ze later, tent voor tent, rond in Moria, het veel te grote vluchtelingenkamp dat symbool staat voor de Europese onmacht. Daar staan naast de tenten van de UNCHR de zelfgebouwde hutjes, opgetrokken uit hout en plastic. Meer dan 16.000 mensen op een plek bedoeld voor 3000. In dat kamp zijn speciale safe-zones ingericht, omgeven door metershoge hekken, om alleenreizende vrouwen en kinderen bescherming te bieden. Als we het kamp binnenkomen staan honderden vrouwen en kinderen roepend te dringen bij een smalle poort. 'Daar worden inentingen gegeven' wordt ons verteld. De aanblik knijpt je de keel dicht.

Een woon-unit voor vrouwen wordt door ons geschilderd en ingericht, we hebben een spelmiddag met alleenreizende kinderen en de vrouwelijke vrijwilligers doen aan huidverzorging. Samen met een andere organisatie en, alweer, vluchtelingen zelf, verzamelen we in de verzengende hitte vuil dat in de omgeving van het kamp rondslingert. Zo willen we de griekse bevolking terwille zijn, voor wie het geduld ook eindig is. Het zal je maar gebeuren: je eiland met 70.000 inwoners krijgt er 20.000 vluchtelingen bij. En dat terwijl de Europese overheden hun verantwoordelijkheden niet of nauwelijks nemen.

Lesbos is een prachtig eiland, waar je nog altijd een mooie en ontspannen vakantie kunt houden. Het toerisme, de belangrijkste bron van inkomen, is er echter ingestort. Eerst door de vluchtelingen, nu ook nog door COVID-19. In ons eerste hotel zijn we de enige gasten. Pedros, de autoverhuurder, maakt een machteloos gebaar: 'dit is alweer een verloren jaar' zegt hij, 'maar wat moet je?'

Ik denk terug aan Epictetus en vraag me af waar die grens nu eigenlijk ligt tussen wat wel en niet binnen je bereik valt. Soms is dat meer, soms minder dan je denkt. Wat mij het meest bijblijft zijn de gezichten en de ogen van degenen die mij aankeken : mannen, vrouwen, kinderen. Ze stellen mij een vraag, een ongemakkelijke, 'laat mij toe'. Een antwoord heb ik niet. Dat zullen we samen moeten geven.

Een bijzondere en tegelijk ongemakkelijke ervaring rijker reizen we terug. Daar lees ik dat Kerk in Actie een collecte gaat organiseren voor de hulp aan alleen reizende kinderen op Lesbos. Wat mooi om te lezen! En zelf denk ik: wat valt er eigenlijk nog meer onder mijn bereik, en wat niet?

Veel dank voor de giften die we mochten overdragen aan de organisatie van BWC. Als team brachten we, mede namens u en jullie, meer dan € 14.000 bijeen! Vele druppels koelen gloeiende platen.

BECAUSE WE CARRY

Ad Wijlhuizen

Tafelgesprekken

Wat is het een tijd geleden dat we elkaar gezien en gesproken hebben. Er is ook zoveel gebeurd het afgelopen half jaar! En nog is het einde niet in zicht. Alle reden om elkaar te ontmoeten en in gesprek te gaan.

We hebben een aantal middagen en avonden gepland om dat gesprek ook veilig aan te gaan. Elk dagdeel is er ruimte voor zo'n 25 deelnemers. Op de bijeenkomsten zullen we n.a.v. een korte inleiding en wat vragen met elkaar het gesprek zoeken.

Je kunt je opgeven voor de onderstaande data. Het liefst met een tweede mogelijkheid, zodat er wat geschoven kan worden. Dat kan door een mailtje te sturen aan: ✉ pastoraat@3ranken.nl of , als dat niet kan, per telefoon: Frouwkje Nagel ☎ 5420 713. Geef daarop je voorkeur aan: 1…… 2…… Voor de dagdelen geldt: vol is vol. Én: twee avonden zijn speciaal bestemd voor gemeenteleden tot 50 jaar. De andere dagdelen zijn voor iedereen toegankelijk. Op deze manier willen we proberen de onderlinge banden aan te halen en weer iets te proeven van samen geloofsgemeenschap zijn. Welkom!

Dit zijn de data:

Ma 12 okt	19.45 uur (tot 50 jr)
Wo 14 okt	14.30 uur
	19.45 uur
Do 15 okt	14.30 uur
	19.45 uur (tot 50 jr)
Wo 11 nov	14.30 uur
	19.45 uur
Do 19 nov	14.30 uur
	19.45 uur

Ad Wijlhuizen

Welkomstteam

Het bezoeken van nieuw-ingekomen leden is een bijzondere vorm van pastoraat dat vaak letterlijk bijzonder is. Je gaat op weg met een naam en adres en misschien nog wat namen van gezinsleden en daar moet je het mee doen. Best een beetje spannend.

Is de bewoner thuis? Is er interesse voor de kerk? Het soort contact dat we hebben is heel divers. Van nog geen 5 minuten aan de deur tot heel inhoudelijke gesprekken aan de keukentafel of op de bank. Nieuwe leden die buiten de wijk wonen vertellen bijvoorbeeld waarom ze voor De Drie Ranken kiezen. Dat gaat dan over de ruimte die er is, de aandacht voor de jeugd en het oecumenische karakter. Het kan ook zijn dat de bewoner geen interesse heeft voor de kerk. Mensen krijgen dan de keus om zich uit te laten schrijven.

Het afgelopen seizoen bezochten we 48 adressen waar 56 nieuwe leden woonden. Het merendeel van de nieuwe leden is single of heeft een partner die geen lid van de kerk is. 25% van de nieuwe leden zetten hun handtekening om zich via de scriba te laten uitschrijven. Dat percentage is al jarenlang ongeveer gelijk. Ondanks de bouw in Zonnehoeve daalt ieder jaar het aantal nieuwe leden. Door de coronacrisis viel het bezoeken bijna stil.

Lijkt het je een uitdaging om dit werk af en toe te doen en met name wat jongere mensen te bezoeken? We denken dat het goed is als je in dat geval ongeveer 45-bent.
Neem gerust contact op met Herman Ekenhorst (coördinator welkomstteam ☎ 5431 134)

Vooraankondiging Levende Adventskalender

In september iets over advent in Drieklank? Ja inderdaad voor je het weet is het zo ver.

U kent ze wel … de adventskalenders in de winkel, waarmee we aftellen naar kerst. Iedere dag kan er een luikje worden geopend waarachter zich een verrassing bevindt. De levende adventskalender is gebaseerd op hetzelfde idee. Samen aftellen naar kerst, iedere dag gaat er in De Maten 's morgens, 's middags of 's avonds ergens een deur open bij een gastadres en achter die deur staat er tussen 10.00 en 11.30 of 15.00 en 16.30 of 20.00 en 21.30 uur koffie en thee klaar. In de donkere dagen voor kerst even een moment van ontmoeting, een gesprekje. Net als vorig jaar hopen we, ***als de coronaregels het toelaten***, dat er weer elke dag ergens een deur open gaat in De Maten.

Ruim van te voren verschijnt er op verschillende plekken informatie over welke deur er op welke dag open gaat. Ook in de weekbrief van november en december en in de volgende Drieklank kunt u lezen welk luikje er op welke dag open gaat, waar de koffie / thee die ochtend klaar staat.

Uiteraard hebben we hiervoor gastvrije huizen nodig van mensen die hun huiskamer beschikbaar stellen en een kopje koffie of thee aan willen bieden. Het liefst 19 verschillende adressen, zodat er alle doordeweekse dagen van advent (30 november t/m 24 december) een adres beschikbaar is.

Doet u mee, bent u het gastadres voor 1 ochtend of middag of avond? (1 ½ uur)

Voor aanmelding en voor vragen bel of mail naar Arie of Frouwkje Nagel, ☎ 5420 713 / 06-54234979 of ✉ *frouwkjenagel@gmail.com*

Namens de Taakgroep Pastoraat,
Arie en Frouwkje Nagel

Kledingbank van Sant'Egidio belangrijker dan ooit!

De ontwikkelingen van de laatste tijd maken 'vertrouwen' tot sleutelwoord…

Weer open!
Kort nadat de coronaregels werden versoepeld en de Kledingbank (Oude Beekbergerweg 157) weer open kon, bracht ik een bezoek aan de vrijwilligers van Sant'Egidio om met hen in gesprek te gaan. Voor ik binnenstap spreek ik (in het Engels) een man uit Venezuela, die blij op de fiets stapt met kleding en schoenen voor vrouw en kinderen. 'Nice people over there', roept hij me toe …

'Er was nog nooit zoveel aanbod en de armoede is in deze coronatijd toegenomen,' vertelt Gea Dashorst me en nadat ik van een van de andere vrijwilligers, Valentine, voorzien ben van thee, praat Gea me bij over de gang van zaken qua veiligheidsmaatregelen. Niet meer dan drie personen tegelijk binnen; het brengen en halen van kleding op verschillende dagen. Dat allemaal om de risico's te verkleinen.

Overigens zijn de toelatingseisen versoepeld omdat het aanbod groot is en de vraag daarmee nog niet in de pas loopt. Ook mensen met een uitkering uit de gemeente Apeldoorn, die financieel in problemen zijn gekomen, zijn van harte welkom. 'Helaas worden dat er steeds meer,' verzucht Gea.

Dubbel gevoel
Even later sta ik te praten met Ineke Oor, voor wie ik door ons 'Emmanuelverleden' een speciaal plekje in mijn hart heb. Ook zij is vanaf het begin (2011 in de Fabianus & Sebastianuskerk) bij de Kledingbank betrokken. Ze toont me de volle rekken met vaak nog heel mooie kleding. 'Dames- en kinderkleding is er in overvloed, maar extra herenkleding zouden we wel kunnen gebruiken' laat Ineke me weten (en hierbij als oproep vermeld).
We krijgen het met elkaar nog even over het feit dat er zoveel nog echt mooie, soms nieuwe kleding wordt aangeboden.
Gea: 'Aan de ene kant natuurlijk heel fijn, maar als je het beschouwt vanuit het oogpunt van duurzaamheid, dan is het natuurlijk niet goed. Prijzen zijn vaak laag, spullen gemaakt in lage lonenlanden, waarbij meestal voor het winnen van de grondstoffen en bij de vervaardiging heel veel water wordt verspild en zeer vervuilende kleurstoffen worden gebruikt. Het is allemaal heel dubbel, maar deze kleding krijgt gelukkig een 'tweede leven'. Maar op het gebied van bewustwording moet er nog een hele omslag plaatsvinden om een goede balans te vinden tussen verantwoord vervaardigen en dragen/hergebruiken.'

Kopen?
Een paar weken na mijn bezoek lees ik in de Stentor een artikel met als kop "Kledingbank in Apeldoorn Zuid krijgt meer zekerheid". Daarin lees ik over de plannen om het pand te kopen van de gemeente Apeldoorn. Dat de lokale overheid al langer bezig is om vastgoed af te stoten dat ze niet nodig heeft, hetgeen ook voor dit pand geldt. En dat vanwege de maatschappelijke relevantie (ook ontmoetingsplek) er van een speciale regeling gebruik kan worden gemaakt.
Vlak voor ik dit artikel inlever, app ik Ronald naar de laatste stand van zaken met betrekking tot de koop.
"Het is nog niet helemaal rond. De gemeenteraad moet de compensatieregeling nog goedkeuren, maar als dat is gebeurd kunnen we het pand voor € 50.000 kopen (1/4 van de koopprijs). Een mooi bedrag, maar natuurlijk ook nog heel veel geld", laat Ronald me weten, "maar ik heb er vertrouwen in dat het goedkomt", zo sluit hij af.

Acties!
Ik bewonder de instelling en passie van Ronald en al die andere vrijwilligers. Bij mij rijzen echter de vragen: hoe gaan ze dat betalen? Hoe gaan ze voor het onderhoud zorgen? Sant'Egidio moet het immers hebben van giften, donaties en subsidies. Dat zal niet voldoende zijn …
We zullen dus acties moeten opzetten en ook daar zullen mensen in vertrouwen voor opstaan en aan mee gaan doen. Dit prachtige werk en deze fantastische mensen verdienen dat!

Hier alvast het rekeningnummer voor wie daar niet op wil wachten 😊: Stichting Sant'Egidio Apeldoorn
NL81 INGB 0006 7476 28

Willem Olierook

De Vuurplaats

Het klinkt als een spannend boek uit de serie De Aardkinderen van Jean M. Auel, maar het bestaat echt!

Pioniersplekken
Ik heb met Mariska Litjes en Elbert Vink bij de laatste thuis afgesproken om de lezers van ZICHT055 helemaal 'bij te praten' over een initiatief dat bekend staat als pioniersplek: De Vuurplaats.
Om dit in de juiste context te zien eerst even het volgende ter inleiding. De synode van de Protestantse Kerk besloot in 2012 om ruimte te geven aan nieuwe vormen van kerkzijn. In de praktijk zijn nu ruim honderd initiatieven ontstaan. In Apeldoorn zijn momenteel drie pioniersplekken: De Fontein (Zuidbroek), De Sleutel (Kerschoten en Zuid) en De Vuurplaats (De Maten).

Kernthema's
Mariska vertelt: Eind 2018 is een groep van zes mensen in Apeldoorn begonnen met De Vuurplaats.
De nieuwsgierigheid naar wat geloof en zingeving betekent voor jonge mensen bracht ons bij elkaar. We zijn begonnen met een luisterfase waarin gesprekken werden gevoerd over deze drie thema's. We voerden gesprekken met een zelfontworpen landkaart (een bewerking uit de Belevingsatlas). Uit deze gesprekken werd geleerd waar de kernthema's en behoeftes voor jonge mensen liggen. Uit een terugkoppeling op een avond die we organiseerden met de doelgroep zijn activiteiten gekomen waar we mee aan de slag zijn gegaan.

Activiteiten en ervaringen
Elbert neemt over met: Op dit moment zijn er drie activiteiten die worden aangeboden: Het Open Vuur: elke woensdagavond van 19.30-20.00 uur. Vanwege de vakantieperiode is de start 16 september. Het Kleine Vuur (een meespeelviering) en de Kerstwandeling (het kerstverhaal voor het hele gezin), die al vanaf 2018 vanuit De Drie Ranken wordt georganiseerd en waar wij ons bij aangesloten hebben.

Voor welke doelgroepen zijn Het Open Vuur en Het Kleine Vuur en wat gebeurt er aan 'vurigs' is mijn vraag?
Elbert: Het Open Vuur is bedoeld voor mensen grofweg in de leeftijdsgroep 18 tot 45 jaar. Het is echt bedoeld als rustmoment voor mensen die altijd druk zijn, maar die toch ook wel inzien dat met name bezinning belangrijk is om juist al dat gedraaf vol te houden en een moment van bezinning in de week goed kunnen gebruiken. Men wil het niet al te godsdienstig. Met stilte, je concentreren op bij voorbeeld een kaarsje en luisteren naar rustgevende muziek en beelden die voorbij komen, kan men – en dat krijgen we ook terug – een half uur in een andere wereld zijn. Ook naderhand met elkaar nog wat napraten wordt als heel waardevol ervaren.

Over Het Kleine Vuur zegt Mariska: Dit hebben we samen met een aantal ouders opgezet vanuit de vraag: Wat zoeken jonge gezinnen met kinderen tot 6 jaar die niet of niet vaak in de kerk komen, maar toch hun kinderen wat van het geloof mee willen geven? In de coronatijd konden we natuurlijk niet bij elkaar komen, maar het online aanbieden van Het Kleine Vuur en Het Open Vuur bleek een gouden greep. Op enig moment waren er meer dan 1500 bezoekers en toen… knalde de website eruit!

Nieuwe ideeën en oproep
Mogen we binnenkort weer nieuwe activiteiten van De Vuurplaats verwachten?
Elbert: Zeker. We gaan een podcast – een audio-uitzending van muziek of gesproken woord die op aanvraag wordt aangeboden – maken, we willen

kloosterweekenden en wandeltochten organiseren en we zijn bezig met een WhatsApp-groep 'Kom je bij me eten?'

Ik merk op dat ik vermoed dat het merendeel van de lezers van dit blad niet binnen de doelgroepen valt.
Mariska zegt: Het zou erg mooi zijn als die lezers dan denken: Dit moet ik mijn kinderen of kleinkinderen eens vertellen! Daar zouden we als pioniersplek enorm mee geholpen zijn. Ze kunnen doorverwijzen naar onze website: **www.devuurplaatsapeldoorn.nl**

Met toestemming overgenomen uit Zicht055, auteur Willem Olierook

de vuurplaats

Activiteiten van de pioniersplek gericht op 45-:
Alle activiteiten vinden plaats in De Drie Ranken, tenzij anders aangegeven. De eerste drie activiteiten zijn bestaande activiteiten, de andere gaan we ontwikkelen. Dan weet je wat er aan zit te komen!

Het Open Vuur
Een half uur rust en inspiratie midden in de week. Vanaf **wo 16 sep** iedere week (behalve schoolvakanties). Van 19.30-20.00 uur. De deur naar stilte staat vanaf 19.15 uur open. Naderhand ontmoeting bij koffie/thee. Vanaf dit seizoen zitten we in de toekomstige stilteruimte. Wellicht ook nog online (ivm corona-maatregelen).

Het Kleine Vuur
Meespeelviering voor peuters en kleuters en hun ouders. Data **zo 6 sep, 15 nov, 3 jan**. Inloop vanaf 11.15 uur, programma 11.30-12.00 uur. Na afloop ruimte voor ontmoeting.

In gesprek
Aan de hand van een landkaart met allerlei zingevingswoorden gaan we in gesprek met jou/jullie over wat je bezig houdt in het dagelijks leven. En over wat voor jou belangrijk is als het gaat om geloof, zingeving en/of spiritualiteit. Zo willen we goed luisteren naar wat jonge mensen beweegt en daar ons aanbod op afstemmen.

'Kom je bij me eten?'
We gaan een whatsappgroep opzetten voor mensen die het leuk vinden af en toe samen (vegetarisch) te eten en daarbij een goed gesprek te hebben. Belangstelling? Laat het weten.

Podcast
In het najaar gaan we als pioniersteam aan de slag om podcasts te maken, zodat we je tijdens een wandeling of een stil plekje thuis iets geven over na te denken en van te genieten. Vanaf december hopen we podcasts aan te kunnen bieden.

Wandelen
Wie van wandelen houdt, kan ook bij de Vuurplaats terecht. We gaan wandelingen aanbieden om samen te wandelen en ondertussen een goed gesprek te hebben. In januari volgt de eerste wandeling.

Kloosterweekend
Een kleine retraîte, even een weekend voor jezelf, voor verstilling en verdieping, geloofsgesprekken.. Soms lastig te plannen, maar als je er toe komt, heel waardevol om te ervaren. We gaan een weekend plannen in het voorjaar.

Meer informatie
Voor alles geldt: alle actuele informatie staat op onze website: devuurplaatsapeldoorn.nl. Zoek je contact? Wil je ergens meer van weten? Stuur een bericht naar ✉ *hallo@devuurplaatsapeldoorn.nl* of naar Gertrudeke van der Maas ☎ 06-5320 7778

Op go(e)d vertrouwen – op de bonnefooi

Vroeger hoorde je mensen dat nog wel eens zeggen: we gaan op de bonnefooi. Als je hen voordat zij aan hun reis of vakantie begonnen, vroeg waar zij naar toe gingen, dan antwoordden ze: dat weten we nog niet, we gaan op de bonnefooi! En dat betekende dan dat zij op reis gingen in het volste vertrouwen dat zij onderweg wel een onderkomen zouden vinden.

Op de bonnefooi betekent "op goed geluk" zonder van te voren iets te regelen of af te spreken. Het is volgens het Etymologisch Woordenboek van het Nederlands naar alle waarschijnlijkheid een vernederlandsing van de Franse uitdrukking "de bonne foi", waarin "foi" geloof, vertrouwen betekent. Je gaat dus op reis op goed vertrouwen.
Het Franse "bonne foi" gaat terug op het Latijn: "bone fide". Wat je naar het Nederlands toe zou kunnen vertalen als "goed geloof" of "goed vertrouwen". Je herkent het in de uitdrukking die wij gebruiken om aan te geven dat een bedrijf "bonafide" is , goed te vertrouwen. Als iets of iemand slecht te vertrouwen is , spreken we van "malafide".

Tegenwoordig vertrouwen we als we op reis gaan volledig op onze TomTom in de auto en Google Maps op onze smartphone. Op deze media vinden we snel en gemakkelijk een onderkomen dat we in één moeite door op hetzelfde moment nog kunnen reserveren. Zal zo de uitdrukking "op de bonnefooi" snel uit de tijd raken?

Hans Hulst

Uitnodiging Zegenviering

In een viering zondag 6 oktober om 16.00 uur in De Drie Ranken, staat het zegenen van mensen centraal. Wie zoekt naar Gods nabijheid in een situatie van zorgen, ziekte, ouderdom, eenzaamheid, of wie simpelweg de behoefte voelt om gezegend te worden, is van harte welkom in deze viering. We zingen en bidden met elkaar, er is een korte overweging, en vervolgens worden de handen opgelegd en een persoonlijke zegenbede uitgesproken bij wie om een zegen hebben gevraagd. Vanwege de persoonlijke betrokkenheid op wie een zegen vraagt, is het wenselijk als men zich van tevoren opgeeft. Informatie en aanmelden kan via de pastores en via Anneke Sijtsma, tel. 5412824, zegenviering@3ranken.nl. In de hal van de kerk liggen vanaf begin september aanmeldingsformulieren.

Van de kerkrentmeesters: Financieel jaarverslag 2019

De positieve reacties in de laatste wijkavond, waarin we de begroting voor dit jaar presenteerden, stimuleerde ons om ook het financieel jaarverslag over 2019 met u te delen. Omdat we dat in deze periode niet lijfelijk kunnen doen vindt u hierbij een beknopt verslag met uitleg. In de wijkkerkenraad hebben wij deze cijfers van 2019 gepresenteerd en zijn ze goedgekeurd.

Graag lichten wij een paar zaken toe:
U kunt zien dat het resultaat over het afgelopen jaar goed is. Dit is met name omdat we in 2019 ongeveer € 37.000 minder hoefden af te dragen aan Centraal Apeldoorn, omdat de beleggingen van het afgelopen jaar een hoog rendement hadden. Als wijken profiteren we daarvan mee. Was dit rendement er niet geweest dan hadden wij een klein tekort gehad. De inkomsten vanuit de gemeente zijn volgens begroting en de lasten hebben we met zijn allen zelfs kunnen drukken in het toch wel gekke jaar 2019 met de vernieuwbouw. Al met al natuurlijk een mooi resultaat.

Wat onze aandacht heeft zijn de inkomsten ten opzichte van de uitgaven. Jaarlijks dalen onze inkomsten, welke wij in de meerjarenbegroting begroot hebben op 1% daling per jaar. Voor 2020 zitten wij op een toezegging die weer aansluit op onze begroting, echter het zou mooi zijn als hetzelfde resultaat als in 2019 halen.

Daarnaast stijgen de kosten altijd door inflatie en salarisontwikkelingen en hebben we in 2020 nog weinig opbrengsten kunnen genereren vanwege de vernieuwbouw en de corona situatie. Door het nieuwe gebouw zijn er ook weer een aantal kosten gedaald, zoals energie etc. Wij blijven kijken waar we de kosten kunnen beperken en de inkomsten kunnen laten stijgen. Mocht u hiervoor ideeën hebben, dan vernemen wij dat natuurlijk graag.

Wij snappen dat dit financieel overzicht niet voor iedereen even duidelijk is. Heeft u daarom vragen over dit financieel overzicht, dan ben ik uiteraard bereid om toelichting te geven.
✉ *kerkrentmeesters.voorzitter@3ranken.nl* of ☎ 06-22229221.

Namens de kerkrentmeesters van De Drie Ranken,
Hendrie Kroes, Voorzitter Kerkrentmeesters

Baten 2019	
Verhuur gebouwen inclusief marge buffet	€ 26.205
Rentebaten en dividenden	€ -240
Bijdragen levend geld (vrijwillige bijdrage, collectes , etc.)	€ 273.415
Totaal	**€ 299.380**

Lasten 2019	
Lasten kerkgebouwen excl. afschrijvingen	€ 21.973
Lasten overige onroerende zaken en inventaris	€ 5.273
Pastoraat	€ 182.983
Verplichtingen/bijdragen andere organen	€ 1.765
Salarissen en vergoedingen	€ 39.274
Kosten beheer en administratie	€ 1.316
Afdrachten Protestantse Gemeente Apeldoorn Centraal	€ 15.462
Totaal	**€ 268.046**
Positief	**€ 31.334**

Van de kerkrentmeesters: Wijkkas 2019

Hierbij de jaarcijfers van de wijkkas 2019. De boekhouding over 2018 is wel bijgehouden, maar vanwege ziekte en het overlijden van de penningmeester Fokko Woldendorp, niet samengesteld en niet gepubliceerd. Vervolgens is 2019 wel inzichtelijk gemaakt en een verkorte versie is hierbij gevoegd.
De inkomsten zijn, mede dankzij uw giften en acties, hoger dan de uitgaven. Hartelijk dank daarvoor. Het verschil wordt toegevoegd aan de reserves. De wijkkasreserves zijn door de 2019 actie toegenomen van afgerond € 44.000,- naar afgerond € 48.000,-. Deze reserve is ons inziens niet te hoog.
Voor 2020 zijn we, mede in verband met Corona, benieuwd wat de ontwikkelingen zullen zijn voor de wijkkas. We gaan nog steeds uit van lagere inkomsten, ook mede vanwege de vervallen subsidie voor 'oud papier'. Ondanks de verwachte lagere inkomsten, lager dan begroot, hopen we op een nulresultaat voor 2020.
Blijft U svp de wijkkas collecten gul steunen.
Heeft u vragen over dit financieel overzicht, dan ben ik uiteraard bereid om toelichting te geven. Via ✉ *penningmeester.wijkkas@3Ranken.nl* of ☎ 06-2258 2127.

Namens de kerkrentmeesters van De Drie Ranken,
Jan Kuiper, penningmeester wijkkas.

Inkomsten 2019	
Collectes	€ 4.602,03
Giften	€ 2.977,50
Wijkkasactie in 2019	€ 5.299,50
Acties (metaal, blikjes, oud papier)	€ 4.493,20
Overige inkomsten	€ 3.037,81
Totaal	**€ 20.410,04**

Uitgaven 2019	
Taakgroep Eredienst	€ 4.108,82
Taakgroep Pastoraat	€ 961,47
Koffie	€ 6.000,00
Kopieën	€ 3.136,69
Overige uitgaven	€ 2.170,67
Totaal	**€ 16.377,65**

Toelichting:
Wijkkasactie is eens in de 2 jaar, helft opbrengst in 2019, in 2020 eveneens € 5299,50. Inkomsten subsidie oud papier (€ 1000,- per jaar) vervalt in 2020.

Activiteitenkalender

September			
10-sep	do	19.30	Sacrale Dans
12-sep	za	09.45	De Verwondering: Kom in balans…
17-sep	do	19.30	Het Open Vuur voor alle leeftijden
23-sep	wo	19.30	VONC Film: The Railwayman
24-sep	do	19.30	Het Open Vuur voor alle leeftijden
30-sep	do	19.30	VONC in Gesprek: Werk en zingeving
Oktober			
1-okt	do	19.30	VONC in Gesprek: Met pensioen...
1-okt	do	19.30	Het Open Vuur: voor alle leeftijden
6-okt	di	15.30	OGJG: collegereeks
7-okt	do	19.30	VONC Film: The Weeping Camel
8-okt	wo	19.30	Sacrale Dans
8-okt	do	19.30	Het Open Vuur voor alle leeftijden
13-okt	di	15.30	OGJG: collegereeks
15-okt	do	19.30	Het Open Vuur voor alle leeftijden
20-okt	di	15.30	OGJG: collegereeks
22-okt	do	19.30	Het Open Vuur voor alle leeftijden
27-okt	di	15.30	OGJG: collegereeks
27-okt	di	20.00	Mediteren
27-okt	di	20.00	Vonc in Gesprek: Als kinderen...
November			
2-nov	ma	19.45	De Verwondering: Godly Play Jona
4-nov	wo	19.30	OASE Leeskring
5-nov	do	19.30	Sacrale Dans
5-nov	do	19.30	OASE Leeskring
5-nov	do	20.00	VONC in Gesprek: Bonhoeffer
9-nov	ma	19.45	De Verwondering: Bibliodrama Jona
9-nov	ma	20.00	Mediteren
12-nov	do	20.00	VONC in Gesprek: Bonhoeffer
16-nov	ma	19.45	De Verwondering: Dansen met Jona
21-nov	za	20.00	Voorstelling 'Wie ben ik?'
24-nov	di	20.00	Mediteren

Sacrale dans - Meditatie in beweging

Sacrale dans is een meditatieve vorm van bewegen, waarbij plezier en beleving voorop staat.
Passen zijn eenvoudig te leren. We dansen op inspirerende muziek uit diverse muzikale tradities, nu eens uitbundig, dan weer verstillend. Het thema sluit steeds aan bij de tijd van het jaar. De avonden kunnen ook apart bezocht worden. Danservaring is niet nodig.

Do 10 sep, 8 okt, en **5 nov**, 19.45 - 21.00 uur in de kerkzaal van De Drie Ranken. Inloop om 19.30 uur. Kosten: € 4,00. Zolang de maatregelen rond het coronavirus van kracht zijn dansen we op ruime afstand van elkaar. Opgave vooraf verplicht ✉ *vonc@3ranken.nl*

De Drie Ranken

Eglantierlaan 202, 7329 AP Apeldoorn
www.3ranken.nl

Kom in balans met verhaal en dans!

Tijd voor jezelf, rust en energie nodig? Kom in balans met verhaal, dans en wandeling.

Gun jezelf een dag waarin je kunt bijtanken. Centraal deze dag staat 'Jouw levensboom'. Hoe ben jij geworteld? Hoe heeft jouw leven zich vertakt? Naast een verhaal is er meditatieve dans, een stiltewandeling en een creatieve verwerking. Door te luisteren, jezelf vragen te stellen, te dansen, je te verwonderen en te wandelen ga je op zoek naar meer balans in je leven.

Za 12 sep (met inachtneming van de regels rond het coronavirus) van 09.45 u tot 15.30 uur. Voor vrouwen van alle leeftijden. Door Mariska Litjes en Els Lagerweij. In De Drie Ranken. Kosten: € 25,- tot - € 30,- naar draagkracht. Lunch: ivm coronamaatregelen graag zelf meenemen. Soep wordt geserveerd evenals koffie en thee. Info en opgave: ✉ *de.verwondering.apeldoorn@gmail.com*

Het Open Vuur

Voor iedereen die ruimte zoekt voor stilte en reflectie. Je mag er gewoon zijn, je hoeft even niets. Iedere week een ander thema, met inspiratie vanuit diverse achtergronden. Rustige muziek, luistermuziek en beelden die korte teksten ondersteunen. Nadien kun je elkaar ontmoeten en wat drinken bij de bar. Deze Open Vuren plannen we 6x op een donderdagavond van 19.30-20.00 uur, met een kwartier vooraf en een kwartier na afloop voor degenen die een half uur wat aan de korte kant vinden.

Deze Open Vuren zijn extra naast die voor mensen jonger dan 45 jaar op de woensdagen.
www.hetopenvuur.nl

The Railway Man

Een film in het kader van de Vredesweek. The Railway gaat over de Britse legerofficier Lomax die tijdens de Tweede Wereldoorlog gevangen wordt genomen door de Japanners. Als krijgsgevangene moet hij werken aan de beruchte Birma -spoorlijn en overleeft hij slechts ternauwernood de vreselijke ontberingen. Decennia later ontdekt Lomax, die inmiddels getrouwd is met Patti, dat de Japanse vertaler die verantwoordelijk was voor zijn vreselijke behandeling nog steeds in leven is. Hierop besluit hij op zoek te gaan naar de man die nog steeds in zijn nachtmerries voorkomt om hem te confronteren...
Een mooie film over de verwerking van oorlogstrauma's, liefde, trouw en verzoening. **Wo 23 sep**, 19.30 uur toegang € 4,00 (aan de zaal). Aanmelden verplicht via ✉ *vonc@3ranken.nl*

Activiteitenkalender

Workshop Werk en Zingeving

door Heidi Jansen.

Heidi Jansen (1963) is loopbaanadviseur en opleider. Ze studeerde geestelijke verzorging aan de Rijksuniversiteit Groningen. In 2017 werd haar boek 'Werk en Zingeving' gepubliceerd.

Wat geeft jou zin in je werk? Zingeving gaat om meer dan plezier en geluk, zingeving gaat een laagje dieper en heeft te maken met het ervaren van betekenis en verbondenheid.
Deze workshop is bedoeld voor iedereen die het leuk en belangrijk vindt om eens stil te staan bij zingeving en werk. En dan wordt niet alleen betaald werk bedoeld.
We starten met een luistersessie van drie kwartier. Heidi Jansen vertelt over haar onderzoek naar werk en zingeving en gaat in op de vraag of de coronapandemie de zin in ons werk zal veranderen.
Daarna gaan we met elkaar ontdekken wat ons persoonlijk zin geeft. Je maakt kennis met twaalf thema's die raken aan zin in je leven en je werk. Vragen die onder andere aan de orde komen zijn: Wat geeft jou plezier en voldoening? Waarmee voel je je verbonden? Welke waarden zijn leidend in jouw leven? Hoe kun je van betekenis zijn voor anderen?
Je gaat naar huis met een aantal ideeën en handvatten om meer zin in je werk en leven te ervaren.
Wo 30 sep, 19.30 uur, toegang € 7,00 (aan de zaal).
Aanmelden verplicht via ✉ *vonc@3ranken.nl*

Met pensioen… maar hoe ga ik dat doen?

Als je tussen de 60 en 70 bent, meldt zich je pensioen. Een nieuwe levensfase. Je kijkt er naar uit, of misschien ook wel helemaal niet. Hoe dan ook: het stelt vragen aan wat er belangrijk was, is en zal zijn. Hoe beleven anderen dit? Wat vind je zelf? Doel van deze avond is hierover met elkaar in gesprek te gaan en zelf tot verheldering te komen.

Wanneer je met pensioen gaat, verandert je dagbesteding. Het klinkt vreemd maar je hoort er niet meer bij. Hoe heb jij dat ervaren? En je kunt nog veel, maar, inderdaad, niet alles meer. Wat betekent dat voor je? Wat is je nieuwe perspectief? Hoe ben je er mee omgegaan en wat wordt dan in je leven belangrijk? Waaraan ontleen je je identiteit? Wat heeft dat met je visie op je leven en geloven te maken?

Het aanbod op deze avond in kleine groepjes bestaat uit drie of vier verschillende thema's. Ieder thema wordt ingeleid door een ervaringsdeskundige of filmpje. Organisatie en inlichtingen: Ad Wijlhuizen en Herman Ekenhorst. **Do 1 okt,** 20.00 uur, eigen bijdrage € 4.00
Aanmelding vooraf voor 26 september is dringend gewenst via ✉ *vonc@3ranken.nl*

The Story of the Weeping Camel

Deze film uit 2003 vertelt het waargebeurde verhaal over het leven van een herdersfamilie in de Mongoolse Gobi-woestijn.
In het voorjaar helpt het gezin bij de geboorte van de kamelenkalveren. Eén van de kamelen brengt na een zware bevalling een zeldzaam wit kalf ter wereld. De moeder verstoot het kalf echter en weigert melk en moederzorg te geven. De twee zoontjes van de familie worden op reis door de woestijn gestuurd om in de stad een muzikant te zoeken die het hoosh-ritueel kan uitvoeren, een muziekritueel dat de moeder met haar jong moet verzoenen. The Story of te Weeping Camel was tijdens het Filmfestival Rotterdam de publiekslieveling en het was echt vechten voor een kaartje! Het mooie van deze film is dat je ook in een volstrekt andere cultuur universele dingen herkent: de band tussen mens en dier bij boerenfamilies, de menselijke solidariteit en het zorgen voor elkaar, de lokroep van de moderne wereld met al zijn verleidelijkheden, kinderen die spelen en huilen en luisteren naar de verhalen van ouders en grootouders en ook het beroep dat mensen doen op hogere machten als laatste redmiddel. Een prachtige warme docu-achtige film. **Wo 7 okt**, toegang € 4,00 (aan de zaal). Aanmelden verplicht via ✉ *vonc@3ranken.nl*

Mediteren in De Drie Ranken

Op zoek
We leven in een hectische samenleving. We zoeken naar rust en balans. We leven in een tijd van de oppervlakte en uiterlijke schijn. We zoeken naar diepgang en authenticiteit. We leven in een tijd van individualisme. We zoeken naar spirituele verbondenheid. Meditatie kan helpen.

Wat meditatie doet
Meditatie brengt rust en heilzame onrust, verdieping en authenticiteit. Samen mediteren schept verbondenheid.

Met elkaar, met God, de Bron van ons leven. Als je geregeld mediteert, kom je dichter bij je ware zelf en word je steeds meer de mens zoals God die bedoelt.

Meditatief leven
Meditatie is geen doel. Het is een middel tot meditatief leven. Dat is leven in verbondenheid met alle leven vanuit de bron van het leven. Dat is leven vanuit openheid en aandacht. Dat is leven en laten leven, loslaten en toelaten. Dat is leven in vrijheid, geestelijke vrijheid.

Activiteitenkalender

Praktisch
In het nieuwe seizoen 2020/'21 kun je weer deelmemen aan een meditatiegroep in De Drie Ranken. De eerste bijeenkomst zal zijn op **di 27 okt**. Vervolgens elke 2e en 4e dinsdag van de maand. De meditatie is in de nieuwe stilteruimte van De Drie Ranken. We beginnen om 20.00 uur en ronden om 21.00 uur af met een kop thee/koffie. Voor meer info kun je contact opnemen met Henri ten Brinke (06-114 012 97 of henritenbrinke@3ranken.nl). Aanmeldingen verplicht via ✉ *vonc@3ranken.nl.*

Lezing: Als kinderen andere wegen gaan.

door Margriet van der Kooi.
Nogal wat jongeren verdwijnen uit de kerk en hun ouders vragen zich af wat zij verkeerd hebben gedaan. De tieners, twintigers en dertigers van nu maken kennis met heel andere horizonten dan hun ouders en grootouders. Er is een enorm aanbod van gedachten, opvattingen, leefstijlen en muziekculturen. Datzelfde geldt voor geloof en levensoriëntatie. De vanzelfsprekendheid om het spoor van de ouders te volgen is weggesijpeld. Margriet van der Kooi bespreekt thema's als loslaten, teleurstelling als een weg naar God, vertrouwen en identiteit. Margriet van der Kooi is geestelijk verzorger in het Hofpoort ziekenhuis in Woerden. **Di 27 okt** 20.00 uur, toegang € 7,00(aan de zaal). Aanmelden verplicht via ✉ *vonc@3ranken.nl*

De Verwondering wil mensen Bijbelverhalen laten beleven en verstaan in onze tijd. Wat voor de één geloofsverhalen zijn, zijn voor anderen oerverhalen over mens-zijn. Voor weer anderen zijn deze verhalen onderdeel van ons cultureel erfgoed. Altijd weer zijn het verhalen om onze eigen ervaringen aan te spiegelen en te delen met anderen. Verhalen vol wijsheid, met ruimte om vragen te stellen, andere wendingen te onderzoeken en om te inspireren tot creativiteit.

Verhalen op maat.
Voor vertellingen op maat voor jouw groep (bijv. buurtgroep, werkgroep, familie- of vriendengroep) kun je contact opnemen met Mariska Litjes en Els Lagerweij ✉ de.verwondering.apeldoorn@gmail.com

Jona

In november organiseren wij drie avonden over 'Jona'. Je kunt alle drie de avonden volgen of een keuze maken uit het programma.

Jona, Godly Play vertelling

door Mariska Litjes
Een ironische vertelling over een tegendraadse profeet, die alles verkeerd doet. Toch komt alles goed, behalve misschien zijn eigen relatie met God. Het verhaal laat veel vragen onbeantwoord. We moeten het verhaal zelf afmaken. We worden uitgedaagd om na te denken, over Jona maar ook over de betekenis van dit verhaal in ons eigen leven. We luisteren, verwonderen ons, stellen onszelf vragen en zetten dit om in een (creatieve) verwerking. **Ma 2 nov** 19.45 uur – 21.45 uur:

Jona, Bibliodrama

door Gertrudeke van der Maas
We gaan aan het werk met het begin van het verhaal van Jona. Bibliodrama is geen toneelstuk, we spelen niets na. Het verhaal komt tot leven doordat we zelf in het verhaal stappen, vanuit een zelfgekozen rol. Zo ontdekken we spelenderwijs waar het verhaal raakt aan ons eigen levensverhaal. **Ma 9 nov** 19.45 uur – 21.45 uur.

Jona, tegendraads dansen

door Els Lagerweij
Er spelen allerlei thema's in het verhaal van Jona. Jona loopt weg, daalt af, rust uit, verdrinkt, wordt opgevangen, keert terug. Hij is behoorlijk tegendraads. Er zijn emoties en thema's waar je jezelf aan kunt spiegelen. Al dansend trekken we met Jona mee op zijn reis. **Ma 16 nov** 19.45 uur - 21.45 uur.

Kosten per avond: € 5,00, bij aanmelding voor alle drie de avonden betaal je € 12,00 op de eerste avond. Info en opgave: ✉ *de.verwondering.apeldoorn@gmail.com*

Bonhoeffers' betekenis voor ons pastoraat in een a-religieuze omgeving.

Twee avonden over de duitse theoloog Dietrich Bonhoeffer, die in de Tweede Wereldoorlog in gevangenschap is omgekomen na verzet tegen Hitler.

In de eerste avond leren we iets over de levensloop van Bonhoeffer en met name wat hij geschreven heeft over pastoraat. Hoe hij vanuit zijn eigen geloof pastoraat wilde doen. Luisteren, luisteren en luisteren en als er iets gezegd moet worden over God, dan is Hij niet de oplosser van alle vragen. Maar wat als dan toch de waaromvraag in het pastoraat klinkt?
De tweede avond gaan we aan de slag met een praktijkervaring/case en is er ruimte voor inbreng van eigen meegemaakte ervaringen.
Deze twee avonden zijn met name voor werkers / ambtsdragers en belangstellenden in het pastoraat.
Do 5 en 12 nov, 20.00 uur, maximaal 10 deelnemers
Toegang € 7,00(aan de zaal). Aanmelden verplicht via ✉ *vonc@3ranken.nl*

Voorstelling 'Wie ben ik?'

Op geheel eigen wijze treedt Kees van der Zwaard op in een voorstelling over Dietrich Bonhoeffer 'Wie ben ik?
In antwoord op de vraag 'wie ben ik?' vocht hij tegen zichzelf, met God, voor vrijheid, in de gevangenis met de dood voor ogen, om overgave, om liefde. In brieven en gedichten deed hij daarvan verslag.
In de door Cilia Hogerzeil geregisseerde muziektheatervoorstelling 'Bonhoeffer – Wie ben ik?' volgt Kees van der Zwaard hem op zijn zoektocht. Tastend vanuit het besef dat elk mens zijn of haar eigen antwoord leeft op die vraag 'wie ben ik?'.
Hij speelt samen met alt-violiste Roosmarijn Tuenter. Zij

zal een tegenstem componeren en improviseren. En zij zal als Maria von Wedemeyer, de geliefde van

Bonhoeffer, onbereikbaar nabij zijn. Het is een indrukwekkend optreden waarin Kees zijn talenten laat zien. **Za 21 nov**, aanvang 20.00 uur. Deze avond voor heel Apeldoorn, wordt gehouden in de **Jachtlaankerk**. Toegang € 7,00 (aan de zaal). Aanmelden verplicht via ✉ *vonc@3ranken.nl*

Oaseleeskringen

In de Oaseleeskringen lezen en bespreken we in het winterseizoen vier recent verschenen boeken uit de Nederlandse literatuur. Er zijn twee kringen: één op de woensdagavond en één op de donderdagavond. Hieronder ziet u het programma voor het komende jaar:

Boek 1: Marieke Lucas Rijneveld, *De avond is ongemak*
(Shortlist International Booker Prize 2020))
Op **wo 4 en do 5 nov** 2020

Boek 2: Oek de Jong, *Zwarte Schuur*
(Boek van de maand DWDD en nominatie Libris Literatuurprijs 2020)
Op **wo 6 en do 7 jan** 2021

Boek 3: Sander Kollaard, *Uit het leven van een hond*
(Winnaar Libris Literatuurprijs 2020)
Op **wo 24 en do 25 feb** 2021

Boek 4: Stephan Enter, *Pastorale*
(Nominatie Libris Literatuurprijs 2020)
Op **wo 7 en do 8 apr** 2021

De deelnemers schaffen de boeken zelf aan of lenen die in de bibliotheek en zorgen ervoor, dat zij die hebben gelezen in de periode voorafgaand aan de kringavonden.
Ongeveer twee weken voor een kringavond krijgen zij een aantal gespreksvragen betreffende het aan de orde komende boek per e-mail toegestuurd.

Het maximum aantal deelnemers per kring is 12. Er is nog ruimte voor een enkele nieuwe deelnemer. Aanmelden kan via ✉ *oaseleeskring@3ranken.nl* Graag voorkeur aangeven voor de woensdag of donderdagavond.

Arie Nagel

"Oud Geleerd, Jong Gedaan"

U denkt nu wellicht, he dit klopt niet, het is net andersom! In dit geval beschrijft het echter precies waar wij u voor uitnodigen. Een reeks van vier colleges van een uur, over een uitdagend onderwerp binnen hetzelfde thema, in vier achtereenvolgende weken, gegeven door enthousiaste en deskundige studenten (HBO en universitair). De colleges zijn toegankelijk voor iedereen, maar we richten ons op 60+.

De colleges zijn laagdrempelig en toegankelijk, maar tegelijkertijd uitdagend van inhoud. Tijdens en na het college bestaat de mogelijkheid mee te discussiëren en vragen te stellen. De colleges voor het seizoen 2020/2021 beginnen op **di 6 okt**. Het thema van deze reeks is: ***"Strafrecht in Nederland"***
De onderwerpen zijn :
College 1 Bronnen voor strafrecht
College 2 Welke rechten heeft de verdachte?
College 3 Hoe hoog zijn de straffen in Nederland en hoe verhoudt zich dat tot andere landen?
College 4 Is levenslang echt levenslang?

Het is inmiddels door de praktijk bewezen en ook door wetenschappelijk onderzoek aangetoond, dat het voor een gezonde geest en een goed wel bevinden ongelooflijk belangrijk is actief te blijven. Daarom nodigen wij u graag uit aan deze colleges deel te nemen.

'Wij' zijn de werkgroep OGJD Apeldoorn, verbonden aan de landelijke stichting Oud Geleerd Jong Gedaan. Deze stichting organiseert sinds 2014 collegereeksen voor senioren door enthousiaste studenten.
Als werkgroep doen we dat sinds oktober 2019 in Apeldoorn. Wij huren hiervoor ruimte in De Drie Ranken maar het is nadrukkelijk geen kerkelijke activiteit.

In principe gaat het steeds om drie college reeksen van ieder vier colleges in een seizoen. De eerste reeks is in oktober, de tweede in februari en de derde in april. In seizoen 2019-2020 konden we door de corona uitbraak, helaas maar twee reeksen houden. Deze werden door de deelnemers hoog gewaardeerd, en ze zaten bijna vol (max 40 personen)

Praktische informatie
Data collegereeks oktober: **di 6, 13, 20, 27 okt**, inloop 15.00 uur, college 15.30-16.30, nagesprek 16.30-17.00 uur. Kosten: € 20,00 per reeks van 4 colleges incl. per college 1 x koffie/thee. Opgave: voor de hele reeks van 4 colleges via ✉ oudgeleerdjonggedaan@3ranken.nl onder vermelding van uw naam, adres, telefoonnummer en geboorte datum. U kunt zich ook telefonisch aanmelden bij Dhr. A van Dillen ☎ 06-4930 6648. Uw aanmelding is pas definitief na ontvangst van uw betaling. Betaling: U betaalt € 20,00 op rekeningnummer: NL 67 INGB 0008503483 tnv Stichting Huis van Ontmoeting te Apeldoorn. Onder vermelding van de betreffende reeks. Voor nadere informatie kunt u contact opnemen met Gert Nijmeijer ☎ 06-5378 3808

Corona: de colleges worden georganiseerd met inachtneming van de door het RIVM voorgeschreven maatregelen. Voor aanvang ontvangt iedere deelnemer nog een uitgebreide instructie.

Op go(e)d vertrouwen – in gesprek met Ida Visch

Een woensdagmiddag in de nu bijna voorbije zomer. Ida en ik ontmoeten elkaar in de hal van De Drie Ranken. We hoeven ons niet aan elkaar voor te stellen. We kennen elkaar immers nog van de tijd dat Ida pastor was van een zorgcentrum zoals de Berghorst en ik voorzitter was van de commissie voor het ouderenpastoraat die de pastores in de zorgcentra van Apeldoorn bij hun werk begeleidde. Na onze handen met de ontsmettingsgel gewassen te hebben, zoeken we een tafel in de ontmoetingsruimte waaraan we op corona-afstand tegenover elkaar kunnen zitten.

Toen wij in de redactievergadering van Drieklank over het thema "op go(e)d vertrouwen" spraken, dachten we meteen aan jou. Want jij hebt heel wat narigheid meegemaakt en wat doet dat dan met je vertrouwen?
Ja, je kunt wel zeggen dat ik een flinke bagage heb. Maar ik ga er niet de hele dag onder gebukt als een loden last. Niet dat het me koud laat, maar ik wil er mijn dagen niet mee verprutsen. Ik heb mijn leven nog en dat wil ik goed besteden. Ik wil vooruit zien en geen dag verloren laten gaan.

Wil je ons iets vertellen over die bagage die je met je meedraagt?
Op 2 februari 2009 overleed onze dochter Sandra. Ze had kanker en kon niet genezen. Dat wisten we, maar je houdt hoop juist ook omdat zij zo opgewekt was en zo vol goede moed. Ze had in de wereld van de dans haar geluk gevonden. Ze hadden het zo mooi samen, zij en

haar man. Maar daar houdt de kanker geen rekening mee. Na jaren vechten, verloor ze deze ongelijke strijd. Dat hakt er enorm in bij een moeder. Acht jaar later op precies dezelfde datum, 2 februari 2017, overleed Henk, mijn man. Ook na een lang ziekbed. Ik heb hem thuis kunnen verzorgen. Nog geen drie weken later raakte ik zelf in het ziekenhuis. Iets gecompliceerds met de keel. Ik ben toen wel negen keer geopereerd. Een paar keer was mijn toestand zo zorgelijk dat men vreesde dat ik het niet zou halen. Mijn toekomst, zo die er nog was, leek het verpleeghuis te zullen worden. Mijn wilskracht heeft mij erdoor getrokken. En nu gaat het goed met me, al praat ik dan ook met een wat hese stem.

Is dat enkel je wilskracht?
Neen, met wilskracht alleen red je het niet. Er moet een basis aan ten grondslag liggen. Een basis van vertrouwen. Ik wist, ik voelde dat God erbij was, bij mij en bij dat hele proces van mijn ziek zijn. Maar hij is erbij op zijn manier. Dat heb ik moeten leren. Als wij bidden, dan bidden we vanuit wat we zelf wensen, vanuit het perspectief van zoals we zelf willen dat ons leven zal verlopen. Maar daarover hebben wij geen zeggenschap. Als we daarover wel zeggenschap gehad zouden hebben, dan zouden Sandra, onze dochter en Henk, mijn man, er nog geweest zijn. Dan zou ik ook zelf niet ziek zijn geworden. Wat er ook gebeurt, God heeft het goede met mij voor. Daarin geloof ik, daarop vertrouw ik.

En toen kreeg je zoon Erik onlangs ook nog corona.
Ja, hij heeft zelfs op de intensive care gelegen. Hij was erg ziek. Ik was bang nu ook hem te verliezen. Dan was ik alles kwijt. Toen stortte mijn wereld in en was mijn basis wel even weg. Wat ik enkel bidden kon was: Heer, wees alstublieft bij hem! Het is soms hard werken om het vertrouwen vol te houden. Als het even weg lijkt, is het vertrouwen toch latent aanwezig. En dan vind ik ook wel weer de rust. Met mijn zoon gaat het gelukkig weer goed.

Al was het soms hard werken zoals je zegt, je hebt altijd het vertrouwen als basis kunnen behouden?
Op goed vertrouwen, op God vertrouwen is mijn levensmotto. Op God vertrouwen is op goed vertrouwen. Zo ga ik graag door het leven, ook al is er soms ook wel eens iets niet goed. Maar God heeft geen slechte dingen met mij voor. God is erbij en dat is goed!

Wat is het voor jou: "vertrouwen in God" of "vertrouwen op God"?
Allebei denk ik. Vertrouwen op God is meer zoals een kind vertrouwen heeft op haar vader. Dat hij sterker is en dat hij het wel zal weten. Vertrouwen in God is meer iets van de binnenkant van je ziel, het is dieper, intenser en breder. Meer spiritueel.

Is er voor jou een Bijbelverhaal dat goed zou passen bij "op go(e)d vertrouwen"?
Ja, het verhaal van Abraham die zijn zoon moet offeren. Ik weet hoe het voelt om een kind te moeten opgeven. En dan op weg gaan op goed vertrouwen dat God er in zal voorzien. Ja, vertrouwen dat is zo fundamenteel in mijn leven.

Is er ook een lied dat in dit verband bij jou opkomt?
Er is een lied met die ene regel die mij erg aanspreekt: "Lieve Heer, Gij zegt kom en ik kom". Ik word uitgenodigd op goed vertrouwen te gaan. Zo wil Ik op goed vertrouwen op weg zijn en genieten van de plekken die ik onderweg aandoe en van de mensen die ik ontmoet.

Hans Hulst.

In gesprek

Beste Marius,

Dank je wel dat je deze serie over veelkleurigheid gestart bent. Janny en ik hadden een goed gesprek erover. Ook voor ons is de bijbel de bron voor ons Christenzijn. Soms wat lastig zoals nu we volgens rooster lezen uit de brief aan de Romeinen. Wat een geweldig voorbeeld en inspiratiebron is Jezus. Het thema is veelkleurigheid in geloof en kerk. Wij willen dit wat ruimer zien dan de overwegend blanke De Drie Ranken-geloofsgemeenschap en kerk. Bij kerk denken we dan aan oecumene en wereldkerk. Door vele reizen mochten wij ontmoetingen hebben met Christenen in o.a. Egypte, Zuid-Afrika, Indonesië, Ethiopië. Overal wordt de bijbel gezien als bron. Maar hoe verschillend is de interpretatie en uitwerking! Dan weer heel orthodox, ergens anders neigend naar vrijzinnigheid. Soms evangelisch of behorend tot Pinksterkerken. Rooms-katholiek of Protestant. De mensen zijn blank of zwart of een ander mooi kleurtje. Wat te denken van de vele Migrantenkerken in Nederland. Open zijn en luisteren naar elkaar. Respect hebben voor ieders zoektocht naar de Liefde en het leven. Dat is wat van belang is voor ons en dat gaf ons mooie ontmoetingen.

Tja beste Marius, zelfs uitvoeringen van de Matthäus-Passion kennen vele interpretaties. Vraag maar eens aan verschillende dirigenten. Zo zijn er ook verschillen in Voorgangers, waar ook ter wereld, maar ook in De Drie Ranken, die voor ons meer leraar, dan dirigent zijn en zichzelf ook als leerling mogen zien. Wat fijn dat er veelkleurigheid bestaat en mensen, ook in De Drie Ranken, samen komen om met elkaar gemeenschap te vieren.

Janny en Hans Segaar

Beste mensen,

Ik ben blij met het welkom van de redactie in de vorige Drieklank en de bijdrage van Gert Jan Luiten. Dat schept een goede sfeer om met elkaar in gesprek te gaan. Inmiddels heeft de eerste aflevering diverse reacties opgeleverd.

De Bijbel als Bron? (1)
Naar aanleiding van de vorige aflevering schreef Gert Jan Luiten: ‘Natuurlijk is de Bijbel de bron van ons leven als christenen. Die Bron delen we en daarop willen we ons leven richten.’ Het volgende citaat van een andere lezer toont echter aan, dat niet elk gemeentelid de Bijbel als enige bron van het christelijk en kerkelijk leven beschouwt: ‘Er worden zo te gemakkelijk andere waardevolle bronnen van ‘wijsheidsliteratuur’ voor geloof en religie te ver van het ‘centrum’ geplaatst dan wel ter zijde geschoven, genegeerd, ontkend of afgewezen ten koste van de veelkleurigheid van geloofsgemeenschappen.’

Deze uiteenlopende opvattingen bestaan al eeuwen en hebben de vraag opgeroepen, hoe we als christenen, dus als leerlingen en volgelingen van Jezus, mogen of moeten omgaan met bronnen, die een andere inhoud hebben dan de Bijbel. Hierbij gaat het dus niet om een verschillende uitleg van de Bijbel, maar om het waarderen van andere bronnen.

De Protestantse Kerk, waartoe ook De Drie Ranken behoort, heeft hierover duidelijk afgesproken in haar belijdenis, dat voor haar alleen de Bijbel de normatieve Bron is. Omdat de Bijbel geconcentreerd is rond het Evangelie van Jezus, heeft de gezamenlijke synode van de drie Samen-op-Weg-kerken in 2000 unaniem het rapport ‘Jezus Christus, onze Heer en Verlosser’ aanvaard.

Omdat fundamentele verschillen over de Bijbel als Bron grote gevolgen hebben voor de inhoud van vieringen, vorming & toerusting, pastoraat en missionair werk, ben ik benieuwd naar de mening van de lezers van Drieklank, hoe we met deze verschillen in het licht van het Evangelie behoren om te gaan.

Deelnemen aan het gesprek?
Je reactie of vraag is van harte welkom via drieklank@3ranken.nl

De Bijbel als Bron? (2)

Enkele andere reacties geven aan, dat de Bijbel moeilijk is te verstaan en toe te passen. Veel Bijbellezers hebben moeite met tegenstrijdigheden, ingewikkelde gedeelten en achterhaalde standpunten. Citaat uit een brief: ‘Veel mensen zijn té ver afgeraakt van de teksten, begrippen en normen die de ene Bijbel hanteert en worden niet geraakt door aandachtig luisteren en tijd investeren in de Bijbel als Bron, zoals jij (Marius) die voorstelt. Dat redden ze niet meer en haken af.’

Wanneer we deze reacties vergelijken met het pleidooi de Bijbel als Bron te gebruiken, is de conclusie, dat drinken uit deze Bron vaak niet geschikt of inspirerend wordt gevonden voor leven en welzijn. Ook uit onderzoek van het Nederlands Bijbelgenootschap blijkt, dat de Bijbel weliswaar nog veel wordt verkocht, maar steeds minder wordt gelezen en nog minder goed gelezen wordt. Daarom heb ik *Vruchten van de Bron* geschreven. Hierin gaat het om leren verstaan en beleven van de Bijbelse kernwoorden geloof, hoop en bovenal liefde. Dit drietal sluit ook aan bij het devies van de Protestantse Kerk: ‘Vindplaats van geloof, hoop en liefde’. Voor verstaan en beleven van deze levenswoorden is rationeel of verstandelijk de Bijbel lezen niet voldoende, maar is nodig dat relationeel of met hart en ziel te doen. Evenals een liefdesbrief niet goed kan worden verstaan en beleefd door die alleen verstandelijk te lezen, geldt dat ook voor de Bijbel als vooral een verzameling liefdesbrieven van God aan mensen en hun uiteenlopende antwoorden.

Omdat dit met hart en ziel beluisteren en beantwoorden van het Evangelie voor veel Bijbellezers onbekend of moeilijk is, heeft de interkerkelijke gemeenteopbouwgroep Leven uit de Bron besloten gratis een online videocursus Bronproeverijen beschikbaar te stellen. De inhoud wordt momenteel ontwikkeld door Jelle de Kok, predikant-toeruster van de Protestantse Kerk, en mij. De uitvoering gebeurt door de Theologische Universiteit in Kampen. Meer informatie over opzet en deelname is te vinden op www.weetwatjegelooft.nl/bronproeverijen

Marius Noorloos

In gesprek

Beste Marius,

Om maar meteen te reageren op je vraag hoe we met verschillen in geloven (onderaan je stukje de Bijbel als Bron 1) om moeten gaan…

Ik zou zeggen dat we als eerste in gesprek moeten gaan en blijven. Als je daarbij niet bereid bent ook je eigen normen ter discussie te stellen - en dat geldt voor alle deelnemers aan het gesprek-, kan het mijns inziens nooit een echte dialoog worden. En zonder die openheid zul je nooit je eigen geloof verrijken, maar alleen je eigen gelijk verder vastspijkeren. Of zoals dat tegenwoordig zo mooi heet in je eigen 'filterbubbel' verder leven.

Als, denk ik, gemiddelde kerkganger moet ik je bekennen dat ik het synodaal geschrift 'Jezus Christus, onze Heer en Verlosser' nog nooit had gelezen. Dat je er op wees was een reden om het eens in te zien. In het kader van veelkleurigheid sprak de volgende tekst erin mij aan: "De bijbelse boodschap komt tot ons in een bonte verzameling van verkondigende, vertellende, voorschrijvende, onderrichtende en lofprijzende uitspraken uit heel verschillende tijden. (…) Met de verschillen in de bijbel correspondeert een rijke verscheidenheid aan belevingen en expressies van het geloof. Toch wordt deze veelheid geen kakofonie wanneer wij (…) naar de bijbel luisteren. Door alle stemmen heen ademt de Geest en horen wij de ene stem van de God van Israël en zijn Zoon Jezus Christus."

En dat is denk ik ook het spannende aan een gesprek over geloof: horen we daarin de ene stem van God? Staan we er voor open? Om te bereiken dat we die stem horen zullen we steeds terug moeten naar de Bron, de Bijbel - zodat ook God aan tafel zit. 'Onderzoekt alles en behoudt het goede'.

Gert Jan Luiten

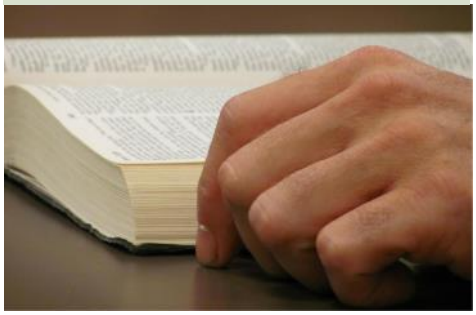

Een tuin voor en door u

Een van de laatste grote projecten in en om De Drie Ranken is de inrichting van het voorterrein. Eelco Koppelaar, Ed van Gent en Jennie Schut zijn samen tot een ontwerp gekomen en dat is doorgerekend door Eelco. In september wordt het aanbesteed. Veel van de ruimte is bedoeld om fietsen te plaatsen, maar er wordt ook een gedeelte beplant.

Nu we zulke droge zomers hebben is het zeker zaak om de beplanting hierop aan te passen. Je wilt geen kostbaar drinkwater gebruiken, dus een droogtebestendige beplanting is wenselijk. Denk aan planten met grijs, -zilver-, of blauwachtig blad. Ook een lange penwortel of klein blad zie je veel bij dit soort planten. Voorbeelden hiervan zijn Verbena, Stachys (lamsoor), Lavendel, Salvia, Wijnruit, Kattenkruid, Kogeldistel en zo zijn er nog veel meer. Een goede site om over deze beplantingskeuze eens te lezen is die van Beth Chatto. Zij heeft een graveltuin ontworpen die een inspiratiebron voor velen is geworden. www.bethchatto.co.uk. Nu komt de vraag aan u, met of zonder groene vingers: Veel van deze planten zaaien zich uit en laten zich makkelijk stekken. Mocht u zaailingen in de tuin hebben wilt u ze dan oppotten. Stekken nemen en laten wortelen kan ook.

Ook onze nationale trots, de tulp kan droogte verdragen want ze bloeit in het voorjaar om onder de grond te duiken als het heet wordt. Als u bollen gaat bestellen deze maand, mag er dan voor De Drie Ranken een extra zakje bij? We zoeken als contrast tegen de lichtgrijze muren naar de donkere tulp 'Queen of Night', 'Black Parrot', 'Black Hero' of de witgroene 'Spring Green. Ook Allium 'Purple Sensation' of 'Globe Master' zijn heel welkom. Door bollen

te planten geven we bijen en hommels vroeg in het voorjaar al wat om van te snoepen. Ook in de beplanting gaan we donkere accenten toepassen bv. de Sambucus nigra 'Black Lace' dat is een donkere vlier met roze bloesem en als toegift bessen waarvan sap gekookt kan worden. Wilt u bijdragen aan deze beplanting meldt dan op de site wat u in de aanbieding heeft. www.3ranken.nl/aanbodtuin. U krijgt van ons bericht of we op uw aanbod ingaan en wanneer we denken dat u het kunt komen brengen. Zo wordt deze ruimte bij de kerk en mooie plek voor en door u.

Jennie Schut

Samen eten

De koks en gastvrouwen zijn na overleg tot de slotsom gekomen dat we voorlopig geen data prikken in de agenda waarop we gaan koken voor u. Verschrikkelijk jammer vinden wij het. We durven het echter niet aan, zeker nu het COVID-19 virus weer actiever wordt. Afgesproken is dat we eind september de situatie opnieuw bekijken. Blijf moed houden en blijf gezond!

Jennie Schut

Uitgezonden worden

Cor Traarbach, een van onze redactieleden was voor zijn pensionering beroepsmilitair. Twee keer is hij uitgezonden, naar Bosnië en later naar Afghanistan. In welk vertrouwen begin je daaraan?

Rond de tijd dat de van origine Limburgse Cor zijn opleiding electrotechniek had voltooid sloot DSM de mijnen. En daarmee werden de banen in Limburg heel dungezaaid. Zijn buurjongen zat in het leger, en na een gesprek met de voorlichter meldde Cor zich in Weert voor de onderofficiersopleiding. Van uitzendingen was nog geen sprake, dat begon pas vanaf de jaren 80 met Libanon.

Hij had het naar zijn zin. Als verbindingsman heel veel op oefening, met name in Duitsland. Met een ploeg van dienstplichtigen. Mooi werk om er steeds weer een team van proberen te maken, voldoening als dat ook lukt. Duidelijke afspraken, maar altijd vertrouwen. In crisissituaties moet je op elkaar aan kunnen, dat is het leger als systeem samengevat. Trots als je dienstplichtigen uit achterstandswijken ziet opbloeien, structuur in hun leven ziet krijgen.

Duitse ISAF militairen in Afghanistan, foto JensMo via Pixabay

In 1998 naar Bosnië uitgezonden, twee keer zes weken. Als invaller, dus heel korte voorbereiding, ook voor zijn gezin. Niet gaan is eigenlijk geen keuze, want einde carrière. Vertrouwen dat je partner, Joke, het thuis met de kinderen redt maakt uitzending mogelijk. Dat is de basis.

In Bosnië was het rustig. Kon ‘s avonds gewoon over straat. Als enige Nederlander in een internationaal team bezig met verzamelen en beoordelen intel (inlichtingen). Bijna een kantoorbaan…

Afghanistan in 2003 was andere koek. Langer: een half jaar, maar ook weer als invaller, en weer op korte termijn: minder dan een maand. Een van de eerste groepen die naar Kabul werd uitgezonden. ISAF: een NAVO missie met als hoofddoel het trainen van het Afghaanse leger en de ondersteuning van het herstel van het overheidsgezag na de verdrijving van de Taliban.

Zware omstandigheden: 38-43 graden, 10 kg wegend scherfwerend vest aan, eerste weken warm eten alleen doperwten en worteltjes, lange werkdagen: van half 6 in de ochtend tot 10 uur ‘s avonds. En buiten de poort: armoede en geweld.

Taak ook weer intel. Focus op komende 48 uur. Iedere ochtend om 8 uur generaal van de missie briefen. Hij moet je kunnen vertrouwen, dus check, check en double-check. Jij moet de mensen in het veld die info verzamelen vertrouwen. Geruchten ontzenuwen met feiten.

Veel meegemaakt. Na 3 dagen al overlijdt een militair aan een hartaanval. Wat later rijd een zelfmoordterrorist in op een bus met duitse verlofgangers - hun missie zat er op - geen overleefde het. Nog weer later stortte een vliegtuig met 60 spaanse verlofgangers neer. Zulke gebeurtenissen raken je natuurlijk emotioneel hard. Groot gevoel van onrechtvaardigheid: waarom uitgerekend dan?

Zelf daar geopereerd aan een ontstoken elleboog. Medische zorg goed geregeld. Moet ook wel. En dan later op een zondagavond kwart voor elf, buiten vriest het, kachel douche werkt niet goed, 3 keer herstart. Net weer in orde en daar weg, dan slaat daar waar Cor een paar seconden geleden nog was een raket in. Via CNN wist Joke het al voor Cor haar kon bellen. Dan doe je wel een schietgebedje…

Vertrouwen? Van levensbelang. Vertrouwen in je partner, in je opleiding en training, in je eigen ervaring en kunde, in je collega’s, in de medische voorzieningen, in het systeem. Moeite met vertrouwen politieke beslissingen: uitvoeringsmacht was te klein voor de opdracht. Vertrouwen in God? In Afghanistan was de aalmoezenier (legerpredikant) dichtbij, maar voelde God ver weg. Werken, eten, slapen - voor meer was geen ruimte. Uitputtend. 6 weken verlof na de missie is geen luxe. Tijd om de basis weer terug te vinden.

Ik zelf werd uitgeloot voor de dienstplicht. In het gesprek met Cor realiseerde ik me: in het leger vertrouw je elkaar met je leven. Dat is vertrouwen van een bijna niet te bevatten orde. Cor verteld zijn verhaal zonder heroïek of grootdoenerij. Met een zekere afstand zelfs. Het typeert hem: je kalmte bewaren en blijven nadenken, vertrouwen op je eigen kunnen, op je team, je training - die overlevings-skills - het zit er allemaal in.

Gert Jan Luiten

Oud IJzer

In samenwerking met de firma Van Gerrevink hebben we vanuit De Drie Ranken een oud ijzeractie opgezet om onze Wijkkas te spekken. Een keer per kwartaal wordt er een container voor de kerk geplaatst. De eerstvolgende keer op zaterdag **12 september** van 09.00-13.00 uur.

Verbinding

Om de hoek van De Drie Ranken is het Winkelcentrum De Eglantier. Als kerk willen we midden in de samenleving staan, en we zijn allemaal getroffen door het coronavirus. Hoe ervaart een ondernemer deze tijd? In hoeverre is :"Op Goed Vertrouwen" het onderwerp van dit themanummer van toepassing? Hoe ga je om met onzekerheid? Jos Diependaal van de Eglantier, voorzitter van de ondernemersvereniging en eigenaar van de Readshop, staat me graag te woord.

We maken een sprong terug in de tijd. In maart was een bijeenkomst gepland met Hugo Borst als gast, met als onderwerp de ouderenzorg. De ondernemersvereniging, voetbalvereniging Groen Wit en De Drie Ranken waren hierin gezamenlijk opgetrokken. Elk mocht een aantal mensen uitnodigen uit de eigen achterban. Wat ongetwijfeld een boeiende avond zou worden waarbij verbinding centraal stond is helaas niet doorgegaan. Het was gepland in wat later de eerste lockdown week bleek te worden. Dit initiatief is een goede reden om elkaar in de toekomst weer op te gaan zoeken. Niet op een eiland blijven maar zoeken waar je elkaar kunt versterken, waar je elkaar wat te bieden hebt.

Een nieuwe maatschappij
De ondernemers stonden in die eerste week voor een enorme opdracht. Het varieerde van geheel gesloten zijn zoals horecavoorzieningen en kledingwinkels tot op een intelligente wijze omgaan met de nieuwe omstandigheden. Er bestond geen draaiboek. Nieuwe regels, overleg met de andere winkeliers en de gemeente. Waar de een zijn omzet zag verdampen ontstond bijvoorbeeld bij de Readshop vraag naar dingen die te maken hadden met thuiszittende kinderen, ouders die thuis werkten. Een gesloten bibliotheek, klanten die meer kaartjes gaan versturen. Vanaf het begin heeft Jos gezocht naar de mogelijkheden en niet naar de beperkingen. Ondernemen is voor hem zoeken en vinden van nieuwe kansen. Verder terugkijkend heeft hij op meer momenten nieuwe ontwikkelingen omarmd en er ook weer afscheid van genomen. Zo is hij eigenaar geweest van videotheek Videoland. Ondernemen is goed om je heen kijken, creatief zijn en midden in de samenleving staan, zoals het samen Hugo Borst uitnodigen.

Lampionnen
Sinds kort hangen er lampionnen in De Eglantier. Het kan niet missen, je moet wel naar boven kijken! Ze hangen er als een uitdrukking van niet bij de pakken neer gaan zitten, als de zon met de lampionnen speelt word je er vrolijk van, de bezoeker van De Eglantier wordt een hart onder de riem gestoken. Niet gaan somberen. Zo zijn er meer mooie initiatieven: bijv. er is op afstand bij de mensen thuis een kaas en bierproeverij georganiseerd. Vier maanden geleden had men je voor gek versleten, nu kijken we er niet meer van op. Een crisis maakt de ondernemer creatief.

Voor Jos staat vast dat er nog veel gaat veranderen. Deze tijd is een prikkel om te veranderen, zo verwacht hij dat er binnenkort door slimme oplossingen minder pakjes bezorgers bij de winkeliers komen, maar dat het gecombineerd gaat worden, goed voor het milieu en de duurzaamheid.
Bij de pakken neer gaan zitten is voor Jos geen optie, hij heeft er alle vertrouwen in dat we ook deze crises te boven komen, dat het niet voor iedereen hetzelfde afloopt sluit hij zijn ogen niet voor. De winkel zal blijven bestaan, die verdient zijn bestaan door meer te zijn dan de e-commerce. Als fysiek ondernemer zal je aangesproken worden op je meerwaarde. Het verleiden van de consument, als ondernemer de verbinding blijven zoeken.

Hans Hase

Overstap basisschool – middelbare school

Zondag 13 september
In juni ging de overstap van kinderen van groep 8 niet door. Normaal vieren we dat eind juni tijdens het LichtSchip: de combinatie van een Open Kring Viering en de LichtBoot. Zondag 13 september nodigen we alsnog de kinderen uit om de overstap te vieren. De kinderen die voorheen meededen aan JongLeren Basis zijn hiervoor persoonlijk uitgenodigd.

Nu je de overstap hebt gemaakt naar de middelbare school, verandert je wereld behoorlijk. En ook in de kerk verandert het een en ander. Je bent weer welkom bij andere activiteiten. Vanaf oktober is er maandelijks de tienerviering Next Step op de 2e zondag van de maand.

En ook bij tienersoos de MUF zijn jullie van harte welkom, twee keer per maand op de 1e en 3e zaterdag van de maand. En vaak is er voorafgaand aan de MUF JongLeren, waarin je op een gezellige manier met leeftijdsgenoten over het geloof in gesprek raakt.
Als je het leuk vindt om te helpen bij de Kinderdienst of de LichtBoot, ben je ook van harte welkom. Laat het maar horen. Stuur dan een mailtje naar de secretaris van het jeugdwerk, Joop van Doeselaar: ✉ j.doeselaar7@upcmail.nl

Kerkwijzer

Informatie (Algemeen, lidmaatschap, bijdragen)

'Geloven is voor ons groeien in vertrouwen en oefenen in liefdevol, goed leven zoals God het bedoeld heeft. Daarbij vinden we de belangrijkste bronnen van inspiratie in de Bijbelse verhalen en in de persoon van Jezus. Zij geven ons richting voor ons eigen bestaan en hoop voor onze wereld. Voor deze manier van geloven hebben we elkaar nodig. Daarom vormen we een geloofsgemeenschap.'

Scribaat: ✉ info@3ranken.nl
Aldi Bijl, ☎ 5423 205, Evert Schut, ☎ 5416 268, scriba

Voorzitters:
Han Brinkhuis, ☎ 5332 949 en Adriaan de Putter, ☎ 5417 841 ✉ kerkenraad.voorzitter@3ranken.nl

Pastores
Ds. Gertrudeke van der Maas, ☎ 8444 905 / 06-5320 7778 ✉ gertrudekevandermaas@3ranken.nl Vrij op vrijdag en zaterdag.

Ds. Ad Wijlhuizen, ☎ 8430 751
✉ adwijlhuizen@3ranken.nl Vrij op zaterdag.

Ds. Henri ten Brinke ☎ 06–1140 1297
(svp bellen tussen 09.00–09.30 en 12.30–13.00 uur)
✉ henritenbrinke@3ranken.nl Werkdagen: maandag, dinsdag en donderdag.

Spreekuur pastores: Inloop van 09.30-10.30 uur (m.u.v. schoolvakanties) Maandag ds. Henri ten Brinke, dinsdag ds. Ad Wijlhuizen, donderdag ds. Gertrudeke van der Maas.

Behoefte aan een gesprek?: Bel dan de pastorale telefoon: ☎ 06-1770 1122 of ✉ contact@3ranken.nl.

Dopen: contactpersoon doopteam: Siebe Schotsman, ☎ 5421 125 ✉ doopteam@3ranken.nl.

Rond een uitvaart: Meldpunt uitvaarten De Maten, ☎ 06-4959 2615.

Kerkgebouw/huur ruimtes:
Kerkcentrum De Drie Ranken, Eglantierlaan 202, 7329 AP, Apeldoorn, ☎ 5332 539. Beheerder: Wessel van Ginkel, ✉ beheerder@3ranken.nl
Verhuur (extern): ✉ verhuur@3ranken.nl
Reservering (intern): ✉ reservering@3ranken.nl

Geven? PKN Wijkgemeente De Maten, rek. nr. NL08 INGB 0005 1738 56.
Penningmeester: Jan Kuiper, ☎ 06-2258 2127

- penningmeester.wijkkas@3ranken.nl

Vieringen

Zondag: 10.00 in de winter, 09.30 uur in de zomer. Voor mensen die slecht ter been zijn is er Autodienst: ☎ 5412 351 ✉ autodienst@3ranken.nl

- Oppas tijdens alle zondagse vieringen (0-4) en Kinderdienst (4-12 jr) ✉ oppas@3ranken.nl, ✉ kinderdienst@3ranken.nl
- Open Kring Viering: 4e zondag v. d. maand (niet: juli/aug). Laagdrempelige vorm en eigentijdse inhoud.
- De LichtBoot: Een speciale kinderviering voor 4–12 jr. met muziek, verhalen, spel en bidden rondom het Licht. Elke 4e zondag van de maand ✉ delichtboot@3ranken.nl
- Zangdienst: 3e zondag v.d. maand. 17.00 uur. Met diverse koren en voorgangers.
- Next Step (12-15 jr): 2e zondag van de maand, 09.30 (zomer) 10.00 uur (winter) Eigentijdse viering. ✉ nextstep@3ranken.nl
- Connect@ (15-25 jr): Inspirerende ontmoetingen en vieringen voor en door 15+ jongeren. Op zoek naar verbinding met zichzelf, elkaar en God. Elke 2e zondag van de maand. Welkom vanaf 11.45 uur; viering 12.00-13.00 uur. Aansluitend samen lunchen voor wie wil. ✉ connect@3ranken.nl

Muziek in de kerk

- Zanggroep: Els Lagerweij, ✉ zanggroep@3ranken.nl
- Con Passione. Koor. Repetitie om de week op donderdag. ✉ conpassione@3ranken.nl
- Pur Sang: Themakoor. Repeteert wekelijks op dinsdag. ✉ themakoorpursang@gmail.com
- Kerkomroep: Rechtstreeks (of later) naar vieringen kijken of luisteren: **www.3ranken.nl** onder 'Vieringen': 'Preek, liturgie en terugluisteren/kijken'.
- Werkgroep Beeld & Geluid ✉ beeldengeluid@3ranken.nl

Taakgroep pastoraat

In het pastoraat hebben we een luisterend oor voor mensen. Secretaris: Frouwkje Nagel ☎ 5420 713 ✉ pastoraat@3ranken.nl.

Pastorale groepen

Pastorale groep A: 0 – 50 jaar (en gezinnen waar de jongste max. 15 jaar is), ✉ pastoraat.a@3ranken.nl. Nicolet Groeneweg, coördinator, ☎ 06-5105 1408 Pastor: Gertrudeke van der Maas, ☎ 06-5320 7778
Pastorale groep B: 50 – 80 jaar, ✉ pastoraat.b@3ranken.nl Arie Nagel, coördinator ☎ 06-2782 7757. Pastor: Ad Wijlhuizen.
Pastorale groep C: 80 jaar en ouder, ✉ pastoraat.c@3ranken.nl Hans Hulst, coördinator. ☎ 5416 164 Pastor: Henri ten Brinke

Bezoekteam ouderen (80+): Adri Hulst, ☎ 5416 164 ✉ bezoekteamouderen@3ranken.nl

Welkomst Team: Coördinator: Herman Ekenhorst, ☎5431 134 ✉ welkomstteam@3ranken.nl

Buurtgroepen: info ✉ buurtgroepen@3ranken.nl

Onderstaande zorgcentra hebben eigen geestelijk verzorgers:
Heemhof: mevr. M. Bossenbroek-Baller, ☎ 529 5000 ✉ geestelijkverzorgerheemhof@3ranken.nl
Groot-Schuylenburg: Ds. Constance Schouwstra-Dijkman, ☎ 06-1366 4333 ✉ medewerkers.pastoraat@sheerenloo.nl

In gesprek met lotgenoten

Spirit: Bij psychisch lijden. Een ontmoet-groep. Elke 3e maandagmiddag van de maand, 13.30-15.00 uur. Ad Wijlhuizen, ✉ spirit@3ranken.nl

Pauze-groep (voor chronisch zieken): Ruimte om lief en leed te delen. Maandagavond, ca. 1 x per 4 wkn. Eef Sjaardema, ☎ 5410 733 ✉ pauze@3ranken.nl

Taakgroep Diaconie

Diaconaal Sociaal Team: Voor advies bij financiële problemen. U wordt op vertrouwelijke wijze geholpen. Tineke Hulzebos, ☎ 5427 629 ✉ diaconaalsociaalteam@3ranken.nl.

Omzien naar Elkaar: Hulp aan hen die kortstondig hulp nodig hebben. ☎ 5415 831, 5416 164 omziennaarelkaar@3ranken.nl.

Kerkwijzer

Jeugddiaconie: Organiseert acties met jongeren. Wij willen een luisterend oor zijn voor de jeugd. Marten de Boer, ☎06-29513552 ✉ jeugddiaconie@3ranken.nl

Vakantiegeld Samen Delen: met mensen die weinig financiële middelen hebben. **www.vakantiegeldsamendelenapeldoorn.nl**, Sjors Pol, ☎ 06-2234 9787

Dagje-uit: Voor hen die vanwege gezondheid, financiën, leeftijd niet zelfstandig met vakantie kunnen gaan. Tineke Gerritsen, ☎ 5336 431, Anneke Sijtsma, ☎ 5412 824 ✉ dagjeuit@3ranken.nl

Vakantiemogelijkheden: Voor mensen met een beperking of financiële zorgen. Lidy Bomhof, ☎ 5412 647 ✉ diaconalevakanties@3ranken.nl

Inzameling Voedselbank: Maandelijks een product van de maand, waarvoor er kratten in de hal van de kerk staan.

Gift voor de diaconie?: Diaconie Protestantse Gemeente De Maten - Apeldoorn, NL29 RABO 0118 720937.

ReparatieCafé: Elke 3e dinsdag v.d. maand, 09.30-11.30 uur. Technisch onderlegde vrijwilligers repareren zo mogelijk kapotte huishoudelijke artikelen en/of huisraad. Fred van Dommelen, ☎ 5415 546 ✉ reparatiecafe@3ranken.nl

Jeugd en jongeren

Naast de speciale vieringen zijn er de volgende activiteiten:

De Maaltijd vieren: Over wijn en brood en waarom je dat deelt. Bijeenkomsten voor kinderen van 7-12 jaar. Lex Arends en Marianne Katerberg, ☎ 5415 615 ✉ mvdh@3ranken.nl

JongLeren Basis: Groep 7 en 8: bijeenkomsten in het najaar en het voorjaar. Over God, geloven en kerk. Met overstap groep 8, Joop van Doeselaar, ✉ jonglerenbasis@3ranken.nl

JongLeren 12-17 jaar: 2 x per maand op zaterdagavond voorafgaand aan MUF. Ca. 10 x in totaal. Gertrudeke van der Maas, ✉ jongleren@3ranken.nl

17+ groep ontmoeting: Maandelijks op vrijdagavond. Hilma van Dommelen, ✉ 17plusontmoeting@3ranken.nl

MUF (vanaf 12 jaar): zaterdagavonden voor tieners in de jeugdruimte, 2x per maand. Allerlei soorten activiteiten: een spel spelen, iets creatiefs, iets actiefs, chillen, kletsen, poolen, enz. Marijke de Boer en Hilde Vons, ✉ muf@3ranken.nl

Taizé-reis (17-25 jr.): 1e week zomervakantie, Gertrudeke van der Maas, ✉ taizéreis@3ranken.nl

Kerk en School: samenwerking met de PCBO-scholen in de wijk: in het najaar viering voor groep 1 t/m 4, in het voorjaar programma groep 5 en 6. Anita Griffioen en Gertrudeke van der Maas, ✉ kerkenschool@3ranken.nl

Jeugdfonds: Fonds voor het bekostigen van alle jeugdactiviteiten. Penningmeester Marja Tuinstra, ✉ jwo.penningmeester@3ranken.nl Rek.nr. NL33 INGB 0005 5416 18, tnv PKN de Maten Jeugdfonds.

In verband met corona starten niet alle activiteiten meteen weer op. Neem voor de zekerheid vooraf contact op.

Bruisende geloofsgemeenschap door de week

Creatieve handwerkgroep: Al handwerkend elkaar ontmoeten. Woensdag van 10.00-12.00 uur. Tineke Gerritsen, ☎ 5336431, Anneke Sijtsma, ☎ 5412824, ✉ creatievehandwerkgroep@3ranken.nl

Gebedsgroep: 2e maandag v.d. maand om 13.30 uur bij iemand thuis. Riet Vink, ☎ 5410 607; Hetty Sips, ☎ 5333 511 ✉ gebedsgroep@3ranken.nl

Koffie met Zin: Informele Bijbelkring in Berghorst. 2e dinsdag v.d. maand, 10.00 uur. Marjan Engelaar, ☎ 5427 185, ✉ koffiemetzin@3ranken.nl

Koffieochtenden voor ouderen: 1e maandag v.d. maand, 09.45- 11.30 uur. Corrie Jonker, ☎ 5414 571, ✉ koffieochtendouderen@3ranken.nl

Oase-Schildergroep: 2e woensdag v.d. maand, 09.30-11.30 uur. Vrij schilderen. Annet Smorenburg, ☎ 5332 298, ✉ oaseschildergroep@3ranken.nl

Oase-Wandelgroep: 2e maandag v.d. maand, 09.30 uur. Bezinning + ca. 1 uur wandelen. Teunie van Oosterom, ☎ 5414 431 ✉ oasewandelgroep@3ranken.nl

Oase-Leeskring: literaire boeken worden in een groep gelezen. Arie Nagel, ✉ oaseleeskring@3ranken.nl ☎ 06 -2782 7757

Ontmoetingsplek de druif: Voor een gezellige ontmoeting of serieus gesprek. Dinsdag van 09.30-11.30 uur donderdag van 10.00-12.00 uur en vrijdag van 14.30-16.30 uur. Contact: Anneke Sijtsma, ☎ 5412 824 ✉ dedruif@3ranken.nl

Open Deur: Tijdschrift lezen. 3e woensdagochtend v.d. maand. Ds. Ad Wijlhuizen, ✉ opendeur@3ranken.nl

Samen Eten: 6 à 8 x per jaar. Woensdags om 17.00 uur. Ruimte voor 28 gasten. Informatie: Jennie Schut, ☎ 5416268

Seniorenmiddagen: Kerst- en Pasen-Viering met maaltijd. ☎ 5336 431 of ☎5412 824, ✉ seniorenmiddagen@3ranken.nl

Stil halfuur: Maandag van 09.00-09.30 uur in de kerkzaal. Anneke Sijtsma, ☎ 5412824, ✉ stilhalfuur@3ranken.nl

Vrouw en geloof: Over vrouw-zijn, geloof en samenleving. Roelie Timmermans, ☎ 5333457, ✉ vrouwengeloofgroep@3ranken.nl

PR en communicatie

Weekbrief: Digitale brief met informatie over de komende vieringen, pastorale berichten en weekinfo. Aanmelden via de website of bellen met de scriba.

Facebook: Aanmelden via facebook@3ranken.nl

Website en meer info: www.3ranken.nl

RK Parochie

Emmaüsparochie Apeldoorn
Parochiecentrum, Stationsstraat 13, 7311 NL Apeldoorn. ☎ 5266 500 ✉ secretariaat@rkapeldoorn.nl
www.emmaus-apeldoorn.nl

Vieringen van 13 september t/m 8 november 2020

Vieringen tijdens de coronaperiode.
Dd. 15 augustus is de verwachting dat vanaf 6 september weer vieringen gaan plaatsvinden op zondag. In de kerkzaal is vanwege de anderhalve-meter-maatregel plaats voor maximaal 80 kerkgangers. 71 beneden en 9 op het balkon Deze worden via live-stream dan direct uitgezonden. Ga naar www.3ranken.nl Bovenaan vindt u op het scherm een oranje balk. Klik daar op 'kerkomroep' en u komt direct op de pagina met vieringen van De Drie Ranken. Klik bij gewenste zondag op 'kijken'. Alle vieringen kunt u ook later beluisteren: www.3ranken.nl/preken-en-terugluisteren

Alle wijken nemen hun diensten op die via de eigen website zijn te beluisteren en/of via www.kerkomroep.nl of www.kerkdienstgemist.nl Kerkradio Apeldoorn zendt iedere zondag één van deze kerkdiensten live uit. Na de rechtstreekse uitzending, zijn ook de diensten uit andere wijken doorlopend te beluisteren tot 19.00 uur (Apeldoorn Noord/West, Julianakerk, Bronkerk, De Drie Ranken, Wilhelminakerk). Voor actuele informatie verwijzen wij u naar de website van kerkradioapeldoorn.nl Via deze website zijn de diensten ook te downloaden. Kerkradio is te ontvangen via de digitale radiozender Ziggo-kanaal 915 en via FM-band 87.6M Hz op een draagbare radio, een radioaansluiting via een coaxkabel werkt niet.

In onderstaand rooster staan vieringen vermeld als Startzondag, Maaltijd van de Heer, Doop, Open Kring Viering, Gedachtenis overledenen, Zegenviering enz. Het zal duidelijk zijn dat alles echter afhangt van de ontwikkelingen ten aanzien van corona. Er zullen zeker wijzigingen komen. Houdt u daarom weekbrief en website in de gaten voor de correcte gegevens.

13 september
09.30 uur, ds. G.A.J. van der Maas, afscheid vertrekkende ambtsdragers en bevestigen nieuwe ambtsdragers

20 september
09.30 uur, ds. A.A. Wijlhuizen, Startzondag

27 september
09.30 uur, ds. A.A. Wijlhuizen en mevr. M. Litjes, Open Kring Viering, mmv Pur Sang
09.30 uur, ds. G.A.J. van der Maas, De LichtBoot, kinderkerk voor de basisschoolleeftijd

4 oktober
09.30 uur, ds. G.A.J. van der Maas, Heilige Doop (?)
16.00 uur, ds. G.A.J. van der Maas en mevr. Geerten Groenland, Zegenviering

11 oktober
09.30 uur, ds. A.A. Wijlhuizen, Maaltijd van de Heer
09.30 uur, Next Step, viering voor jongeren van 12-15 jr
12.00 uur, Connect@, viering voor jongeren van 15-25 jr

18 oktober
09.30 uur, ds. A.A. Wijlhuizen

25 oktober
09.30 uur, ds. G.A.J. van der Maas en RK voorganger, Open Kring Viering, afscheidsviering ds. Gertrudeke van der Maas
09.30 uur, De LichtBoot, kinderkerk voor de basisschoolleeftijd

Attentie: Na het ingaan van de wintertijd vorige weekend beginnen de vieringen vanaf 1 november en half uurtje later, dus om 10.00 uur.

1 november
10.00 uur, ds. G.A.J. van der Maas, Gedachtenisviering mmv Pur Sang

8 november
10.00 uur, ds. A.A. Wijlhuizen
10.00 uur, Next Step, viering voor jongeren van 12-15 jr
12.00 uur, Connect@, viering voor jongeren van 15-25 jr

15 november
10.00 uur, ds. G.A.J. van der Maas

Kerkdiensten in de Woon- en Zorgcentra in de Maten

Het is dd. 15 augustus helaas nog niet bekend wanneer de diensten in Heemhof, Beatrijsgaarde 5 en in het Vierhuis van Groot Schuylenburg, De Groene Voorwaarts 61, weer opgestart worden. Zodra dit het geval is zal dat vermeld worden in onze digitale weekbrief en op de website.

Ditzelfde geldt voor de Bijbelkring op de tweede woensdag in Gildenhove en de huisdiensten op de vierde woensdag van de maand in Berghorst.

Leesrooster in de vieringen

In september lezen we uit het Matteüsevangelie:
6 sep Mat. 18,1.15-20
13 sep Mat 18,21-35
20 sep Startzondag, daarover elders
27 sep Mat. 21,23-32 (Open Kring Viering)

In de maand oktober tot en met 1 november lezen we uit het profetenboek Jesaja.
4 okt Jes. 40,27-31
11 okt Jes. 42,14-18
18 okt Jes. 43,1-7
25 okt Jes. 44,24-28 (Open Kring Viering)
1 nov Jes. 60,1-11; 17-22

In de maand november lezen we dan het profetenboekje Jona.
8 nov Jona 1
15 nov Jona 2
22 nov Jona 3 en 4

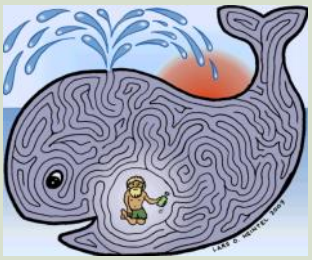

De Oversteek

UITVAARTVERZORGING & AFSCHEIDSHUIS

Warm, waardig & waardevol

- Volledige uitvaartverzorging
- Eigen Afscheidshuis met meerdere kamers
- Samenwerking met alle verzekeringsmaatschappijen
- Scherpe tarieven en maatschappelijk verantwoord

Eglantierlaan 202
7329 AP Apeldoorn

Bel nu voor vrijblijvend advies
06-23459404 055-8001998
www.afscheidshuisdeoversteek.nl

VAN GERREVINK
recycling en vernietiging

INKOOP OUD-IJZER EN METALEN

VAN AFVAL NAAR GRONDSTOF

- Inkoop van alle soorten metaal, oud-ijzer en elektronicaschroot
- Flexibel door onze eigen containerdienst
- Wij zijn ISO 9001 en ISO 14001 gecertificeerd
- Vlotte betaling, contant of op rekening
- Opbrengst laten overmaken aan De Drie Ranken mogelijk

VAN GERREVINK
recycling en vernietiging

vangerrevink.nl
055 5380660

Voor een vertrouwd & persoonlijk hypotheekadvies

Luuk Brink & Hendrie Kroes

[bel voor informatie 055 579 16 62
of kijk op www.benkadvies.nl]

B&K advies

[hypotheken & verzekeringen]